朝鮮日報 夕刊 四日(火)
發行所 朝鮮日報社
◆本社定期刊行物◆ 月刊『朝光』『女性』『少年』

社說

新年과 我等의 主張 (三)

農漁山村問題

一

農漁山村問題도 敎育、産業問題와가티 時急을 要하는 重要問題다。農業은 古來로 朝鮮産業의 樞軸을 形成하여왓고 現在에잇서서도 産額으로나 斯業에 從事하는 人口의 比率로보아 이것이 絶對多數를 占有하여잇는만큼 이問題를 閑却하고는 到底히 明日의 朝鮮을 樂觀할수업다。吾人도 年來로 農漁山村의 現狀民救策確立을 主張하여왓고 當局도 이問題의 重要性을 認識하고 그打開策의하나로 振興運動을 이르켜왓다。그러나 農漁山村의 疲弊는 依然 緩和되지안코 負債의重荷와 收支不均衡에 呻吟하고잇는것이 今日의 農漁山村住民의 深刻相이다。甚한一例로는 衣食住의 生活材를 生産하는 그들로서 自己들은 배불리먹지못하고 따듯이 입지못하고 平安히 살수업는 矛盾을 우리는 到處에서目睹하게된다。『春窮』이라든가『麥嶺』이라함은 農漁山村의 窮狀을 如實히 表現하는 固有의 慣用語로 되여잇다。

二

農漁山村을 말할때 흔히 그疲弊相을 誇張하는 例도 全然업는 바는아이나 只今 우리가 이問題를 論하는所以는 決코 時弊의센치멘탈리즘 으로써 滿足하려함이아니요 疲弊의原因을 究明하는 同時에 適切한 對策을 發見하기爲함이다。農漁山村을 窮乏케하는原因은 企業技術이 幼稚하다든가 作業能率이 低劣하다든가 잇슬것이다。그러나 좀더 根本的으로 原因을究明하여보면 一、土地의 兼倂이 甚하다는것 二、小作慣行에 不備한 點이 만타는것 三、生産物販賣及 必需物購入에 統制가 適切치못하다는것 四、金融機關이 不備 하다는것 五、當局의政策에 公平을 缺한點이 업지안흔데잇다는것을 敢히 指摘하지안흘수업다。勿論上記 다섯가지原因은 各其獨立的으로 作用하는것이아니라 交互關係下에 原因도되고 同時에 結果도되는것이다。

三

現下朝鮮의 農村機構는 小作農이 農家總戶數의 七割、小作地面積이 耕地總面積의 六割을 占有하고잇다。더욱이 自作農과 自作兼小作農은 漸減하는 反面에 小作農은 增加하는 趨勢를示하야 昭和十年度現在 小作地面積만도 二十年前의그것에 比較하면 約六割이 增加되엿다。이것은 土地兼倂이 如何히 急速度로 進行되고 따라 農村生活이 어떤方向으로 推移하는가를 알게한다。小作慣行의 缺陷과 農産物販賣及 必需品購入에잇서서도 農地令又는 共販、共購制度를 實施한以來 多少農漁山村에 寄與한바 업지안흐나 這間에는 農漁民의 利益을 爲함인지 中間商人의利益을 爲함인지 그判斷을 躊躇케하는 點도 업지안타。金融도 殖銀、東拓、金組가튼 大規模의 機關을 整備하야 斯業을 振興케하는一方 法令으로써 利息을 制限하나 果然 그機關의 利用者는 누구인가。當局은 國有林野를 貸附하고 干潟地、未墾地、其他漁業上 諸特權을 民間에 貸附許與하야 斯業의 振興을 企圖하되 果然 그受益者는 누구인가? 그多數는 農民도 아니오 漁民도아닌 都市人이 아니엿는가?

四

農村의 人口過剩問題를 移民으로써 解決하려함은 國策上 또는 社會政策上 不得己한 措置라할것이다。그러나 每年 滿洲와 北鮮에 多數한 移民을 勵行하야 小作人을 다시 小作人化함보다 그땅에서 自作農이 되게하야 農村의 安定을 期함이 可할것이다。이러하라면 現在 中止狀態에잇는 自作農創定制度를 좀더 擴張的化하야 一、二億의 國債를 發行해서 東拓等 大土地會社로부터 土地를 强制買上하야 作人에게 二十年乃至 三十年에 年賦償還케하야 全小作農을 自作農化할지며 二、農地令을 改正하야 小作制度를 法制化하고 三、共販、共購制度의 統制를 强化하야 中間商人을 排除하고 四、名實共히 農漁業에 從事하는 實業者가 利用할수잇는 金融機關을 創設、改革하는 一方 高利貸金業者의 跋扈를 嚴格히 制止하고、五、漁業에 關한 一切權限 國有林 未墾地等을 直接實業者 또는 實業에 從事하는者로 組織된團體에 貸附、許與하기를 구디主張하는바이다。

沼田福榮等各部隊 濟南以南各地占據

山地突破코依然進擊

【濟南三日發同盟】南方에潰走하는 敵을 追擊하는 沼田部隊는 二日午後一時三十分頃湯(肥城南方十粁)또 福榮部隊는 同時刻安駕莊(泰安西南十三粁)을各各占據하엿다

【濟南三日發同盟】濟南攻略後津浦線西側을 進擊하야 一日肥城을 突破한 沼田部隊는 潰走하는 敵을 驅散시키면서 二日肥城南方七里 界首附近兩側의 山地로부터 抵抗하는 李漢章의第七十四師 約二千과 激戰後 이를 擊破하고 또界首西北方王莊附近의敵을 南方으로 潰走시키고 三日朝 大汶口北方에進擊中이다 一方福榮部隊는 二日午後 泰安南方四里迎家莊을 突破하야 三日 大汶口에達하고 石田部隊는博山으로부터 泰山山脈의 峻險한山脈地帶를 突破하야 二日正午吐絲口鎭에達한後 繼續하야進擊中이다

【泰安三日發同盟】一日午後一時泰安에드러간 福榮部隊는 即時南方으로向하야 進擊을 開始하야 泰安南方約七里의 大汶口에 達하얏는데 北門을占據하고잇든 約三百의敵兵은 快速部隊의森嚴한攻擊에 恐怖를늣고放火潰走하얏스므로 同部隊는 繼續하야追擊中이다 一方沼田部隊는 肥城에서 正月을 祝할사이도업시南進하야 肥城南方約 七里의地點 界首에 達하엿는데 그先鋒部隊는 二日午後五時 安駕莊에達하엿는데 同所에잇든一個聯隊의 敵兵은 我軍의急追에견디지못하고 潰走中이다

支那良民에게 歸宅을許可

【上海三日發同盟】戰禍가간지 五旬、新春을期하야 復興의氣운이 澎湃하게 湧出되엿으나 特히上海의 廢墟地인 南市城內에對한支那民衆의 愛着을切實히생각한바잇서 我軍에서는 이미舊臘三十日、三十一日兩日에亘하야 一部避難民에 歸宅을 許하엿는데 그希望者는 即時千名에達하고 歸還後의 狀況도자못 良好함으로一月四日을期하야 特定의良民에게 歸還을許하기로되엿다 南市城內에는 아직 多數武器彈藥이 殘存하여잇서 我南市憲兵分隊에서는 支那良民中으로부터 選拔한 大道市政府警察隊及南市游動警察隊와 協力하야 그一掃에 努力하야 安居樂業의素地를 만들고잇서 新春과함께明朗南市의 復興의 第一步를 내여드듸게되엿다

海軍航空部隊機

南昌、從化飛行場等襲擊 格納庫等爆破燃燒

【上海三日發同盟】艦隊報道部三日午前十一時發表 一、海軍航空部隊는 昨一月二日 須田少佐의 指揮下에 南昌을 空襲하야 密雲中에서 E十六號型 戰鬪機를 認定하고 이와 空中戰鬪를 演하야 一機를 擊墜시키고 또 飛行場에 對하야 爆擊을敢行하고 格納庫及敵機를 爆破하엿다 二、또 別部隊는 廣東省 從化飛行場을 空襲하야 格納庫를 爆擊、燃燒시키고 石龍附近에서는 敵兵이 搭乘한 民船을 爆沈시켯다

英國外務省에 顧問設置決定

【倫敦二日發同盟】英政府는複雜化한國際政局에 對處하기爲하야 今回새로 外務省에 外交顧問을 設置하기로 決定하고 그人選을 一日發表하엿다 政府는 初代外交顧問에 現外務次官 로버트·반시타-드氏를任命하고 後任次官에는 外務次官補 아렉산더·카도간氏를登用하엿다 外交顧問新設은 外交事務가 多端複雜化하야 次官이 行政的 事務에 忙殺되여 高等政務에 就하야 外相에 必要한 助言을興함을 妨害하는 實情을 救하려하는意味로써歡迎된다 또이를機會로 從來의 事務的外交로부터 轉換하고 關係的見地를 脫하야 大所高處로부터 外交를 處理하기爲하야 新顧問이 充分機能을 發揮할것을 各方面으로부터 要望되고잇다

루스벨트米大統領 國防强化를力說

議會에 對한敎書內容

【華盛頓三日發同盟】루스벨트大統領은 三日正午 開會의通常議會에對하야 一般敎書를보내는데 大統領의敎書는 먼저國際危機에對處하기爲하야 米國의國防强化를 力說하야 左와如히 述하엿다 米國政府는、米國及 諸外國의 權利를尊重하는 구든決意下에 充分히强力한 國防力을維持하지안흐면아니된다 現在世界各國에서 條約의遵守를逃脫하려하는傾向이 出現한것은 遺憾으로 마지안는다 따라서 國內及 國外의 平和維持를希求하는諸國이 紛爭의平和的解決에關한 原則遵守를 確保하기爲하야 强力的軍備를保持함은 바야흐로 그責任일것이다 條約의義務를遵守하는 一般事로된感이잇스나 民主主義야말로 世界平和를維持하는 最大의武器라하지안흐면아니된다 (寫眞은 루스벨트大統領)

一九三八年米國 對內的으로紛糾

【華府三日發同盟】루스벨트大統領이 三日開會의 通常議會에 送한 一般敎書는 外交問題에對하야는 頗히抽象的文字를써서 데모크라시의 危機에言及하야 米國은 自己防衛를 鞏固히하지안흐면아니된다고述한點은 海軍擴張을示唆한것으로注目된다 그러나敎書의 中心으로된것은 米國 財界、實業界에對한 루스벨트大統領의態度일것이다 루스벨트大統領은 過日來센세이순을捲起한 익크스內務長官과 잭슨司法次官補의 辛辣한實業界攻擊의

敵機南京空襲

地上部隊攻擊으로遁走

【南京二日發同盟】二日午後二時五十分頃 南京上空에 敵機五機가 飛來하여왓스나 我軍飛行部隊의 邀擊을밧고 또地上部隊의 攻擊을바다 即時遁走하여버렷다

國府各委員會

組織改編키로決定

【香港二日發同盟】廣東에드러온情報에依하면 國民政府는 委員會組織의 改組를行하기로決定하엿는데 그人選은 如左하다

▲軍事委員會
正委員長 蔣介石
副委員長 李宗仁
또宋哲、馮玉祥、閻錫山도 副委員長으로 連絡한다는說과 各戰區司令에 任命된다는說과의兩說이잇다

▲政治委員會
正委員長 陳立夫
副委員長 周恩來

▲經濟委員會
正委員長 宋子文
副委員長 孔祥熙

이外中央地方을 通하야 政治軍事機構全般에 亘하야 大改組를 加할터인데 地方政治는 省長制가 復活되고 全國軍隊의改編組織에도 改廢가잇고 作戰에는 遊擊戰을强化하는 民衆武裝等이 上程되엿다한다

白은訓練總監 陳은政訓總監에

【香港三日發同盟】漢口來電에依하면 國民政府는 行政院의改組에따라 白崇禧를 軍事訓練總監으로 陳誠을政治訓練總監으로 任命하기로決定하고 二日 이를發令하엿다 또 行政院副院長에對하야는 中央通信社는 旣報와가티 張群의就任을 報하고잇스나 로이텔通信社漢口電報는 王寵惠를報하엿다

泰安에平和

【泰安三日發同盟】福榮部隊의急速한 進擊에 依하야 맥업시도 敵이放棄한 泰安은 山東의名山으로有名한峨峨한 泰山의南方에잇는 市街로 黃河를건너온 以來追擊을 繼續하여잇든 我將兵은泰安占領에依하야 益益元氣旺盛하야 市內에도 皇軍의 治安維持에 依하야 極히 平穩하며到處에新製의 日丸旗가 揭揚되여支那人도 生業에 勤勉하고잇다 또峨峨한 泰山도 皇軍의 正月에 適合한 姿態이다

알메니아高官 八名死刑

【莫斯科三日發同盟】AP通信社莫斯科支局의 報道에 依하면蘇聯邦內 알메니아社會主義共和國에서 農業人民委員以下八名의高官이 알메니아를 蘇聯邦으로부터 分離할計畫下에 農業妨害工作을 遂行하엿다는 嫌疑로 逮捕되엿는데 去卅日 一括死刑을宣告바더 모두處刑되엿다한다

汎米航空機 킹만·리프에安着

【킹만·리프三日發同盟】汎米航空社의 사모안·크리파-機는

秋岡 鄭用姬氏揮毫

八面鋒

◇ 루스벨트大統領 通常議會에 보낸 敎書中

◇ 現在의 國際政局에 鑑하야 米國은 國防을 强化하고、世界平和를 爲하얀 民主主義가 最善이라고 强調。

◇ 英佛獨蘇伊가 다 軍擴을하는판에 米國마자 軍擴을하면 世界는 모다 軍擴을 하는셈。

◇ 웰스는 一九四〇年에 世界大戰이 이러난다 하엿고、트로츠키는 一九三七年에 이러난다 하얏거니와

◇ 世界大戰은 果然 宿命論的事實인가。

◇ 評論家는 自己의 豫言이 맛기 爲하야 戰爭을하고、武器商人은 돈 벌라고 衝動을하고、黑幕政治家는 排外思想을 鼓吹하니 戰爭의 可能性은 增大。

今日本紙新年號合十六面

國府武器輸入의 公道工事거이完成

【香港三日發同盟】雲南省昆明으로부터의 來電에依하면 現在國外로부터 支那에드러오는 武器輸入은 蘇聯으로부터 新疆省及 甘肅省、蘭州를經由하는것과 佛領印度支那로부터 昆明을經由하는것及 香港으로부터 直接輸入되는것의 三經路가잇는데 國民政府는 이外에 또 英領緬甸經由로 武器輸入을하게되여 前般來緬甸雲南間의 公道建設은 晝夜兼行으로 行하고잇다 同公道는 緬甸의首都랑군市로부터發하는緬甸鐵道의終點미이트키이나로부터雲南省大理를經由 昆明에至하는것으로 最近거의工事가 完成되여겨우大理미이트키이나 間의橋梁完成을기달릴뿐으로되엿다 同公道가 完成하는날은 歐洲로부터 武器를 輸入하는 香港經由에 比하야 所要日數를 三日間短縮할計畫인데 國民政府當局은 日本軍의 廣九鐵道遮斷도 念慮할바아니라고 豪語하고잇다

002383

支那軍廣東의 焦土化를計畫

【廣東三日發同盟】三日香港타임스廣東特電에 依하면 支那軍當局은 廣東이 日本軍의 攻擊에 依하야 危機에 瀕한境遇에는 廣東全市에放火하야 이를焦土化하려는計畫을 遂行하고 잇는듯하야 廣東防衛軍最高司令余漢謀는 타임스紙記者에對하야 左와如히 말하엿다고한다 日本軍의 進擊에依하야 支那軍이 廣東으로부터 後退하지안흐면아니될 事態에 陷入한때에는 我等은 廣東全市를 불살러버린後 이를 放棄할計畫으로 一物이라도 日本軍手中에 남기지안흘것이다 非戰鬪員의 撤退計畫도 아미完了하엿다

尹、韓兩氏 兩少將午餐會列席

【北京四日發同盟】山下、喜多兩少將은 昨三日正午부터 喜多少將部에서 新春을 祝하고 中華民國臨時政府의 王克敏氏를爲始 各委員을 招待하야 二時間에 亘하야 午餐會를 開催하엿는데 그席上에 때마침 朝鮮으로부터 來京中인 尹德榮、韓相龍氏도 來賓으로 列席하야 新政權과 朝鮮과의緊密한 提携等에 對하야 歡談이 잇섯다 尹、韓兩氏는 朝鮮의 實業代表와 實業家代表로서 北支皇軍을 慰問하기爲하야 來京中이엿든바 이를機會로 新政府의 樹立方面에 實際的協力을 具體化할려는 模樣으로 內鮮支提携의 第一步로 各方面의 注目을 惹起하엿다

北京政府銀行 設立方針決定

【北京四日發同盟】中華民國臨時政府는 財政金融에 關한政府機關銀行을 設立할方針을 決定하고 三日 日支及外人記者團과의會見에서 行政委員會委員長王克敏氏로부터 그旨를報告하얏는데 新銀行은 中華聯合準備銀行으로하야 一月初旬에 設立할豫定인데 그組織은 一部에傳하는바와가티 日支合辨으로하지안코 新政府의 政府銀行으로서 新法貨를 發行하야 亂脈을 極한北支 通貨의 統一을圖할方針이다 또 同政府는 來七日頃 新銀行設立의 方針及新銀行組織에 關한 籌備委員會의 設立에 關하야 正式으로 發表하기로되엿다

河相情報部長來滬

【上海三日發同盟】河相外務省情報部長은 今日入港의 上海丸으로 來滬하야 가세이호텔로드러갓다

軍手의製造 ◉年中無休……收入確實◉ 朝日軍手京城支店 京城府黃金町五丁目

라이트의 가는곳 能率을 妨害하는 敵影업다!! 라이트인키 天下一品! 一家一瓶! 2온스 正價30전 (大瓶、小瓶、各種…全國의文具店에잇슴) 本舖 라이트인키製造株式會社

狸 里 狸、獐、山猫、猿、鶴、鷲、虎、豹、獺、穴熊其他 高價買入す 東京市下谷區入谷町三九〇 山口屋小動物園

登錄商標 世界 世界運動靴 登錄商標 銀河水 고무신 世界護謨工業合資會社 京城府新設里三三七番地 社長 元胤洙 專務 金景鎭

리-도式 돈버는機械 五合의쌀이 八升의菓子가된다 釜山府寶水町一丁目 城野製作所

文房具·事務用品 實費大都會 在庫豐富 卸目錄要三錢切手 東光堂文具卸部

恩給 二永保グリル 京城鍾路二丁目八 電話(光)六三九番

昔も 今も 効能で賣れる 七ふく ひえ·くすり 効能 上氣를引下하고通便을주르함 梅毒淋疾諸毒을除함 大阪高津表門筋 本家七ふくや伊藤長兵衛 振替大阪九七三·電南七二九

京城外國語學院 新學期生徒募集 外語部!支那語·英語·獨語 一月八日開學 京城府授恩町

外科 肛門病科 八院室全部獨房 人工태陽燈設備 醫學博士 朴昌薰 京城府樂園町二三五 電光一四五二 包莖手術每日施行

京城帝國大學御用 各眼科病院 處方眼鏡責任調製 大學堂眼鏡店 京城府本町二丁目 電話本局②三七五 振京一二一九

靴をよく丈夫にする サンエッチ靴クリーム 最高級品 HHH 本舖 東京 大阪 新藤商店

權太廳官營 海狗腎 新品到着 補精腎氣强壯에 神秘的靈效를가진全世界에唯一한 高貴의實彈眞品이외다 求服을願하시는분은 說明書請求次第無料進呈함 果然 百發百中 證明品 發賣元 合資會社 大洋貿易社 釜山府草梁町四一八

東洋劇場 『笑門萬福來』 『結婚悲歌』 『젊은그들』
新富座 君と行く路 / 青春萬歲 / 어둠의狂人
優美舘 支那事變뉴-스 / 大陸の快男兒 / 世界航空戰
團成社 歷史는밤에지여진다 / 進め皇軍 / 結婚への道
第一劇場 お琴と佐助 / 大帝の密使
桃花劇場 花嫁くらべ / 突破百萬里 / 怪奇劇プラーグの大學生

音感의幽玄境!

心授以外에傳授方法은失敗

"洋樂譜編曲"의成績은疑問

雅樂篇 B

리왕직아악부에서는 아악생을 공모하야 후계자양성에 노력중인데 양성하는 방법으로는 보통학교를 졸업한정도의 학력자를 뽑아서 오년동안을 가르키되 그들에게 다만아악만가르칠뿐만 아니라 고등보통학교삼년정도까지의 학과를겸하야 가르처서상식을넓히는동시에 아악을배우는 기초가되도록한다고한다 아악공부는 보통학과 전문학과로 계단이나누어지는데 보통학과라함은 교원한사람이 이삼십명 학생을상대하야 가르칠수있는것으로 이것은 이학년까지가르치고 전문학과라함은 교원한사람이 학생한사람을 상대하야 가르치는것으로 이것은 삼학년이상에 교수한다고한다

이아악부에서 아악생을 양성하는것은 그목적이 지금까지 전하여내려오는 아악을유지하고 또궁중례식에 쓰키는것으로 처음 모집할때 졸업후에는 그아악부에 종사할것을 조건으로 삼아 일반의응모를 주는외에 매달에 십오원식의학비를대어주는 판게상 한회에 겨우십원정도의반게 밧지못하는데 원체교육시설도 충분치못하야 사비지원자가 잇서도 도저히수용할수 업는형편이라한다 이리하야 졸업생은 전부그부직원으로 채용되는데 오년을 배우면 재질에따라 상수하수의 차이는 잇슬지언정 대개한사람목은 하게되야 처음에는 아악수(雅樂手)가되고 점점 승진하야 아악수장 아악사(雅樂師) 아악사장이 될수잇다고한다 ×

아악은 연주할때에는 악보를 절대로 쓰지안는다 악보가 업는것은아니다 한자로된 한자보(漢字譜) 략자로된 략자보(略字譜)등이잇서 처음 가르칠때에는 보통이것을 보히고 가르치지만 동양의 음악은 서양음악과 달라서 박자(拍子)수나 또는 진동(振動)수만 계산하는 물리학적리론보다도 이리이리하면 이러케되지안흐면 안된다는 철학적리론이 만하서 도저히 악보만 보고서는 그고상하고 심원한령감을 터득할수업는점이 만흔판계상 가르키는사람도 말로서형용하지못하고 실지로 악기를 통하야 배우는 사람이나 가르치는 사람이 아니라한다 한자보다 략자보로는 보는법이 어려워서 실제에는 … 편곡(編曲)을 하여왓스나 아직것 완성되지도못하고 그성적이 또생각한바와 달리서 이게획은 거의실패되고 …

…가잇다고한다 지난소화십년부터 동경음악학교를졸업한 석천의일(石川義一)씨가 리왕직아악부의 청탁으로 일년에 한번식나와서 아악의 악곡을 전부양악보로편역하고 … 양악보로 편곡이 되엿다고하는데 악기의 구조가 다른관게도잇겟지만은 그런 역한악보를가지고 양악기로써 연주하여보면 도저히 동양음악의 맛을 나타낼수업슬뿐만아니라 아악기를가지고 연주하여도 한자보를보고 연주하는것과는 달리서 고상한음감(音感)이 업다고한다 이것은 결국 아악을리해치못하는 양악전문가로하여금 편곡케하엿든 까닭인데 … 현재 그아악부촉탁으로 매일출근하는 리종태(李鍾泰)씨에게도 아악연구를 권고하엿다고한다 아악의또한가지보존책으로는 아악을전부 『레코드』에 넛는것인데 이것도역시 영리회사와의거래로서 지금까지 전부취입(吹込)하지못하고 약십여종가량취입하엿다고한다 씨는아악의진흥발전책을연구하러 동경(東京) 궁내성(宮內省)아악부와 북경(北京)등지를 출장조사하엿든데 북경에는 조금도참고될것이 업고 궁내성아악부에서는 … 그리고그 아악부에서는 고대악의 … 악서편찬(成編)을 할게획으로 아직실현은 못되엿스나 이것이 완성될때 따라 학생교과서도 간행할예정이라 한다 이와가티 종래전하여 내려오든 아악은 보존유지케는되엿스나 아직이것만으로는 그장래의 빗나는 발전을 피할수는업다 그발전을 도모하고 또시대화를 피하려면 종래의 악곡보존을 목적으로하는 이 리왕직 아악부외에 새로히악곡도 편곡하고 또양악과도 절충하야 일반에보급시킬만한 큰의 기관의 탄생을 기다릴수밧게업다한다 아악의장래의 발전여부는 양악과의 평행(平行)또는 절충에 잇지나안흘가?

(사진은아악부원들의연주광경)

九金以上金使用 原則的으로禁止

必要한境遇에는許可바더야 今日府令으로公布

시국의 장기성에 빗치워 이에대응책의 하나로서 정부에서는 세말경에 백금과 금사용(白金,金使用)의 절약을 도모하기로되여 구금(九金)이상의 금사용을 금지하기로 되엿는바 총독부에서도 정부의 정책에 순응하기로 결정하고 사일오전십시 총독부령 제이호로써 금사용에관한것을 공포하야 즉일부터 실시하기로되엿다

그런데 이부령의 취체대상이되는 금은 조선산금령(朝鮮産金令)의 소위 금지금(金地金)(천분지구백구십이상의금)조금은(粗金銀)등 새산금은 아니고 공업, 공예, 의료용금(醫療用金)지금등부규칙에 의하야 일본은행으로 부터 매수한 금 파부스러기금속 소위 고금(古金)에속하는금으로서 그요항은 다음과갓다

一、원칙으로서 구금보다 품질이 놉흔 금을 사용하는 제품의 제조를 금지함

훈장기타의 법령에의하야제조를요하는것, 공예품 또는의료용으로서 필요부득이한것, 또는특히 조선총독의 허가를바든것외에는 천분지삼백칠십오의 품위를 초월한금을 사용하는제품(금박, 금사(金絲) 금분(金粉) 금액(金液) 금도금(金鍍金) 제품을제함)을 제조할수가 업다

二、금, 금박, 금사, 금분, 금액의 사용을 제한함

금 또는금박, 금사, 금분, 금액은 특히 조선총독의허가를 바든경우 이외에는 다음과가튼용도에는 사용을못한다

(가) 병풍 미다지 현판 기타표구용
(나) 제본에대한금문자기타장식용
(다) 간판 문패 기타광고용
(라) 인쇄용금문자 금장식등
(마) 금문자 상표기타표지등기타

대개이상과가튼데 금을 사용하는제품또는금박 금사 금분 금액의제조업을 경영하는자로 매월사용하는 금의분량이 오십그람이상인경우에는 조선총독에게게출을요한다

따라서 일월사일현재로 이에해당한자는삼주간이내로 그것을게출하기로되엿스며 또제조품 사용고 매각고 보유고와밋제품 제조고 매입고 매각고 보유고등을조선총독에게보고하여야한다

鑛業警察取締規則發布

약진광업조선의 기술적발전과 기술적보호를 목표로하는 대망의 광업경찰규칙(鑛業警察規則)은 사일부총독부 부령으로발포되여 오는구월일일부터 실시케되엿다 그내용은 전문백칠십개조에 달하는 상세한 규정이 잇는데 대체의안목을 보건대 이백오십명이상의 광부(鑛夫)를상용하는 광산에는 반듯이 기술관리자(技術管理者)한명식을 전임케하야 광산의기술적착오에의한 사고를 방지하도록 하려는것이고 그기술관리자미테는 다시십명이상의광부가 항내(坑內)에들어가 일하는곳에는 항내보안계원(保安係員)또는 항외보안계원(坑外保安係員)등을 두게하고 따라서 항내항외를통하야 상당한보안, 위생시설을하며 작업수행에 기술적착오를예방케하려는것이다 그리고 기술관리자에는 … 사고방지를 철저히하려는것으로 대학 또는 전문학교광산과 출신자를 채용케하고 그이하의기술자를채용케하되 … 위반되는때는 삼백원이하의벌금에처하기로되엿다

今年의첫치위

今朝最低零下十六度六

사일아침경성지방의 최저기온은 령하십륙도륙으로 금년들어 나린 근래드믄치위로서 이것은 작년의 첫치위를지엇다 작년오늘과 비교하야 십도가량이나낫고 평년과비교하야 칠도가량이 나진 … 몽고(蒙古)로부터 만주조선에퍼지는 고기압의 영향인데 당분간 일기는조흐나 북서풍이 불며치위는 계속하겟다고한다

總督府始務式

所屬官署職員三千名集合 南總督一場訓示!

총독부시무식은 예년과 가티금사일오전 십일시부터 총독부청사중앙홀에서 총독부직원만 모히여서 하든 전례를 깨트려버리고 부내제일차 소속관서직원을 망라하야 약삼천명이 남총독앞에 섯서 거행하얏스니 이것은 비상시국에대처할 인식을 더욱 새롭게하고 자함이다

순서에 의하야 국기게양, 국가합창, 황거요배가 잇슨후 남총독의 비상시국에 시종을 마지하는관리의 인식과 각오의철저를 강조하는 엄숙한일장의훈시가 잇슨후 일동의 황국신민서사제창이 잇섯고 폐식하엿는데 금번시무식은 직원인원의 라와 총독의훈시등에 전면적으로 시국을가미하야 매우긴장하얏다

強豪天理中學을擊破코 養正軍準決勝에

普專은早高에게惜敗

【大阪支局特電】第二十回全日本中等럭비-大會에 朝鮮代表로出戰한 養正高普軍은 第一日인二日에는 福岡中學을 十四對零으로 擊破한後 元氣더욱旺盛하야 第二日인 三日第二回戰에는 天理中學과 大阪和代表를 마저 十六對零으로 强陣天理中學軍을 또다시擊破하야 破竹之勢를보이여 養正軍은 明五日에行하는準決勝에서 神戶二中軍(兵庫代表)과 對戰하게되엿다 이리하야 養正軍의 優勝은 有望化되여잇다 그리고 普專은高專大會第一日(三日)에 早大高等學院軍과 對戰하야 十一對六으로 惜敗하엿다

養正高普16(8…8 / 8…0)0天理中學
早大高11(5…3 / 6…3)6普成專門

씨-즌最初의 氷上大會

五百米李君一着

朝鮮氷上競技聯盟主催의 第十三回朝鮮神宮奉讚氷上競技大會兼全日本氷上스피-드選手權大會豫選戰은 今四日午前九時三十分부터 漢江京電링크에서 一流選手를비롯한男女百二名이 參加한가운데 盛大히열리엇다 男女選手入場式이 잇서 國旗揭揚 國歌合唱 皇居遙拜 皇軍武運長久祈願 … 遙拜가 잇슨후 聯盟會長을 代理하야 … 開會辭가 잇섯고 選手一同을 代表하야 金正淵君의 先誓으로 一同이 皇國臣民의 誓詞를제창하고 審判部를 代表한 鄭商熙氏의 注意說明으로 式을마치고 세파레-트코-스로부터 開始하바 夕刊마감까지의 戰績은 다음과가트며 氣溫零下九度 無風의絶好한컨디숀으로 好記錄을 期待케한다

▲男子五百米(세파레-트)
1、李學俊(平鐵)四八秒五
1、金正淵(總府)四八秒五
3、尹明洙(江界)四八秒九
4、石龍元(平鐵)五〇秒六
5、申淳鋼(普專)五六秒三

▲男子三千米(오픈코-스)
1、李仁源(平鐵)五分三四秒一
2、金潢集(咸興)五分三五秒六
3、李明天(徽文)五分四〇秒五

▲女子五百米(세파레-트)
1、仙波(鮮銀)一分七秒一
2、寺澤(龍谷)一分八秒一
3、栗田(龍谷)一分八秒二
4、李貞順(安州)一分九秒九
5、金天旭(女高)一分一〇秒六

天氣豫報

豫報 오늘밤은晴 明日은北西風이불며晴
昨日最高 零下八度六
同 最低 零下十四度二
今朝最低 零下十六度六
今日正午 零下九度六

只今上映中(七日까지)
阪東妻三郞主演 飛龍の劍
日活多摩川總動員 海のつわもの
ジャンピエール・オーモン主演 マルセル・シャンタル
時代の霧(春の卷)
朝日京日ニュース 日活第一封切
暖かい明るい 黃金座

長篇小說 林巨正 【18】

洪碧初 作 金熊超 畵

송악산(十八)

검천만이가 늣게야 차저왓는데 울케차린 음식한복판을 일꾼에게 지켜가지고와서 안식구들을 대접하고 사내들은 따로 술먹을데가잇스니 가치가자고 청하얏다 서림이는 검천만이가오면 술대접을 바드려니 장대고 기다리든터이요 황천왕동이와길막봉이도 술먹으러가자고 청하는것을 배각할사람들이 아니라 세사람이 다가티 검천만이를따라가랴고 일어설때 황천왕동이의 안해가

『나좀 보시요』

남편을 불러가지고

『악가 그런사람이 또혹시 오더래도 우리녀편네끼리만 잇스면 말대구하기가 거북하니 당신은 가시지안는게 조켓소』

말하는것을 황천왕동이는 갈욕심이 잇서서

『엇재그러케 넘려가 만허 그러다가는 머리시겟네』

씨까슬르고 백손어머니는 녀편네외기세를 올리랴고

『우리녀편네는 사람아닌가 못생긴소리 하지말게』

핀잔을 주엇다 황천왕동이의 안해가 말은 다시더하지아니하나 눈치는 더할말이잇는듯하얏다

사내 세사람이 검천만이를따라서 술이산 술집을 더지나나려와서 술먹을자리를 시냇가에잡아노핫는데 뒤에 수목이울거서서 산에 올라나리는사람이보이지아니하얏다 술안주 조코 술권하기실키지 톱이잇섯다 검천만이가 기집애를 가르치며

『다른톱입니두 잇섯지만 저런미인들을 청해오느라구 더느젓습니다 여기는 지금 기생이 씨가젓스니까 더말할것두 업지만 설혹이 잇드래두 저런미인이 어듸잇습니까 저기생들은 서울서 국구경으로 갓을 … 길을 돌려서 청해왓습니다 서미인들이 큰대접입니다 그런줄이나 아십시요』

하고 말한뒤 곳 다시 어어서

『배서방이 마저오섯드면 조흘걸 빠저서 섭섭하지만 언제 오실지두 몰으구 기다릴수업스니까 나중에 사람이나 한번 올려보내볼 작정하구 우선 우리넷이 어제밤 술부를 끗내봅시다』

하고 말하얏다 풍류 소리와 기생들의 권주가를 들으면서 한잔 한잔 또한잔 잔들을 기우렷다

사내세사람이 산아래로 나려가고 안식구들만 남은뒤 한동안 지낫슬때 갓을 빗다하게모로쓰고 옷도 소매를 거드처서 개에부친 엇둑빗둑한 젊은사람대여섯이 떼를 지어가지고 멍석자리압을 지나서 건넌쪽으로 가더니 얼마아니잇다가 그패가 되도라오는데 사람수가 느러서 …

… 신발을 신은채 멍석우에 올라 안젓다 백손어머니가 두눈섭을 거슬리고

『나무자리에 왜들 와안저』

하고 나물하니 그패의한사람이

『이게 멍석자리지 나무자리야』

엇조로 게다가 반말지거리로 거더차고 일어서서 말하얏다 백손어머니가 자리를

『되지안흔놈들 다보겟다 빨리들 일어나 가거라』

룩룩이 꾸짓자 그패가 일시에 벌떡 일어나서

『이년 뒤게다 눈깔부치느냐』

『네년은 눈깔두 업느냐』

『어떤 년이 나의년을 몰라보구 …』

『이년 죽일년가트니』

이런 욕설을 주고밧는동안에 … 백손어머니가 … 대들엇다 …

… 압코 혹 독백이로 따리고 혹 집어던지고 혹 두들기고 혹 물고 … 한장해야 백손어머니의 조력군들이 백손어머니가 한번 꼭그리지고 다시 꿈적 갱기를못하니 모두 백손어머니에게와서 매어달렷다 …

喘息

發作時의應急治療와 家庭에서하는原因療法

喘息의發作만치괴로운것은업다. 數多한病中에 喘息의發作만치 괴로운것은업다. 얼굴이蒼白해지며 숨이 그칠듯해서안저도 서서도 견딜수업는괴로움, 이것을 경해서본사람만이 안다 이러할때에는 吸入을하거나 桔梗의根이나파린의뿌리를 甘草와다려서먹으면 一時는편안히된다 그러나이것만으로는根本的治療는못된다 再發을防止함에는不充分합니다

이病의原因은 神經痛의경우와가티서氣管支에 分布해잇는 迷走神經의障害로이러납니다

우선病의原因이되어잇는 神經의障害를除去하고 그다음에 今博士에서 나온イマヅミン이라는內服藥은 되게하므로빨리기침과 허리痛거림이 治療되여 發作의再發을豫防하면서 全快케합니다 그런고로臟과心臟에副作用이업스므로 老人小兒라도安心해서 服用할수잇습니다

(이러한意味에서 イマヅミン은 小兒百日咳에도 아주適切한藥입니다)

藥店, 百貨店에잇스나 品切일時는 大阪市西淀川區大仁本町, 今津化學研究所로申込하면 詳細한療法生도함께보내다고

神經痛에

반드시必要한注意와 藥의用法

『四十에어깨 五十에팔』이라는 俗談과가티 이러한年齡에 達하면조그만한無理와 過勞로도곳痛症을이르켜서 좀처럼낫지안는다 가령모르는 이알흔 坐骨神經痛이나 習慣的하는 肋間神經痛이라해서 가슴이알흔 病等等……

病名이多數하고 症狀도또한찌르는듯이 몹시 압흐대와저리하게 시름시름아픈경우가튼 여러가지 異型으로 나타납니다마는어느경우나根本인

原因은한가지

입니다即이病은酒煙草의毒, 淋病, 梅毒, 寒冷, 便秘等이原因이되여 血液이濁해지나循環이나빠저서筋肉과 關節의神經에障害가 이러나기때문에 發病하는것입니다

痛症이 甚할때는 安靜히해서溫石이나 膝濕으로 患部를덥게하던지후란네루나綿으로싸면조라도괴타미돈, 아스피린가튼鎭痛劑를服用하는것도조흐나이러한藥은胃腸을害치고習慣性이되는危險性이잇는것이니亂用은不可합니다

常備藥으로서는 有名한㈱取의今津本舖에서 多年間研究해서 完成한イマヅミン이라는 藥이가장有效하고 安全합니다

本劑의特徵은 病의深刻한原因이되여잇는 全身의

惡血毒素

를除去하고 神經의障害를 消滅해서 痛症을鎭靜하면 全快케한다 그리고 나쁜副作用이 全然업서서安全합니다

神經痛의 養生法과藥의說明書를 希望하는이는 大阪市大仁本町의 今津化學研究所로 葉書로申込하면 無料로 送付합니다

イマヅミン은 十日分二圓四十錢 卅日分六圓五十錢, 五十日分十圓

全國藥店에서販賣합니다

耳鳴頭痛

一、당신은 견비(肩臂)가결리며 담배를먹지아니하십니까?
一、肥滿하고 얼굴이 붉고 목이 짧은體質이 아니십니까?
一、兩親祖父母가 腦溢血 中風에걸리신일이 업스십니까?
一、梅毒淋病이 腎臟炎 糖尿病을 앓은일이 업스십니까? 不幸이도 右의 條件에 하나나틀이 合致되는點이 잇거든 即時醫師의 診察을 바다보십시오.

血壓을測定

하는것이 必要합니다 당신의年齡에 九十을 加한 數가大體 標準血壓입니다. 그러므로 萬一 一百五十미리 以上이면 病的이고 百七十미리를 넘으면 危險합니다

上氣 眩暈 어지럼 不眠 肩臂 動悸 腰痛 沮喪 「心悸」 性慾減退 手足痲痺等이 自覺되거든 가만히反省해주십시요

自己診斷法

腦溢血 中風에걸리는 "네가지條件"

近年前後로부터 六十歲까지에 腦溢血로 死亡하는 사람은 內務省의統計에依하면 一個年二十萬人도半身不遂로 廢人이되는사람이百萬人에이른다고합니다.

게다가 이病에걸리는사람은 젊엇을때부터 틈틈히 腦의必要가잇는것입니다 하로라도 안에 突然 多幸이오는것만은 건진다 할지라도 半身不隨의 中風이되어 二年이나三年식 끌어가하고드러눈채로大小便까지家族의손을빌지안으면되는 悲慘한病입니다. 三十台에무러치안흔다

濁한血液

을 淨化하고 同時에 動脈硬化를 낫게하고 血液의 循環을조케히하고 便通을 조케하야 病의原因이되는 體內의 毒素를大小便으로 排泄해서

四十から用心

性慾減退

젊음이되여도 오히려 强靭한精力이잇는이도잇고 四十歲에벌서 老衰하는이도잇다 이 原因은 動脈硬化 高血壓때문에 흔히몸의分泌機能에 障害가잇는 경우가만타.

高價한補藥보다도 主劑의リキシン『イマヅ』는 動脈硬化 高血壓을治療해서 性慾減退를恢復하고 精力을旺盛케한다……이런的 인綜合의效果를가지고서 그러고도 八日分겨우一圓五十錢이므로 安心하고服用할수잇다.

이러한 분은 早速히リキシン『イマヅ』를 服用하시는것이安全합니다 リキシン은 有名한イマヅ脳取粉의 本舖에서 完成한 內服藥으로서 于先 胃腸을튼튼히하고 便通을 조케하야 病의 原因이되는 體內의 毒素를大小便으로 排泄해서 血壓을 낮게하고 血液의 循環을조케함니다.

따라서 血壓도내리는 故로 前記의 症狀도낫고 무서운 腦溢血이 豫防됩니다.

예전부터『中風은안낫는다』고하야 한번걸리면 아주 斷念해바리는분이 만흐나 조금이생각치말고 原因부터 治療하면決코 不治의 病이안이다

リキシン을 服用하면서 適當한 養生만하면 語訥한것과 手足의 麻痺도 半身不隨의 不幸한 이제리는것은勿論이고 全身不隨의 難症도 次第로낫는故로 速히 全快하다.

リキシン은 八日分겨우一圓五十錢 二十日分三圓五十錢四十日分六圓五十錢으로 全國藥店에 잇습니다 大阪市大仁今津化學研究所로 新聞名을記入해서 申込하시는대로 新研究의血液淨化療法을進呈한다고

술에 惡醉안는法

술의前後에リキシン『イマヅ』를服用해두시면宿醉와 惡醉가업고 도술로害치는胃臟을 整調하야 嘔吐와가슴앓는胃痛을 豫防하는一石二鳥의效果가잇습니다

酒席에는언제나잇지마시고 準備해주십시오! 特히高血壓과中風으로 술을나뿐경우에서도 不得已하지안으면안될경우에는 미리リキシン을服用해두시면 惡醉도업고害도적은故로安心입니다

賀正

南京에 陽春이 도라옴은
東洋에 平和의陽春이 도라올 朋兆로다
我等은支那四億의民衆과 다툼이아니고
民衆의 背後의 敵과 다투는것입니다
支那民衆이야말로 永遠히 우리의벗—
벗이여! 願하노니 我等의 손을잡으라
다가티 東洋平和의建設에參加합시다!

昭和十三年新春
株式會社 わかもと本舖榮養と育兒の會

胃腸 榮養
複合ヘーフエ菌劑
わかもと
와가모도

藥價低廉
粉末 九十瓦・一圓六十錢
粉末 二百七十瓦・四圓五十錢
醫師處方用以外、乳兒의牛乳에添加、重病者의流動食으로서粉末을愛用함
錠劑 三百錠入・一圓六十錢
錠劑 一千錠入・五圓

東京市芝公園
株式會社 わかもと本舖榮養と育兒の會
振替東京一七〇〇番・電話芝代表一一七五番

事變影響克服코 各銀行業績良好

鮮內各銀行의 昭和十二年下期決算은 十二月二十一日로써 一齊히 마감하고 上旬中에 重役會를開하야 決算案을決定 一月下旬의 定時總會에 附議할터인데 下期業績은 各行이 모다 良好하고 日支事變에依한 影響은 一時金融의 前途를 暗澹케 하얏스나 各銀行의 自制에依하야 專혀自衛的警戒方針을取함에依하야 銀行間의 競爭을 解消하고 同時에 大體

一、一時金融은 預金의 消長이 期末에接近함에따라 增加傾向으로 轉한것

二、米의豐作을 中心으로한 貸出이 激增된一方 諸物價의昂騰에依하야 銀行取引의 計數를 顯著히增加케한것

三、資金의廻轉率이자못順調이엇든等의 事情으로 期末의決算面은 各行이모두 非常한餘裕잇는것으로되어 非常時局이라고는하나모두順調인 營業成績을남기고 越年한것은 特筆할것이다 各行의 配當은 依然据置方針이오 利益金은 大部分諸銷却에充當하고 堅實한 決算을하얏다

行別決算內容

昭和十二年下期各銀行의 決算은 大體如左하다

鮮銀 支那事變에依한 同行의 經濟擴大는 相當한바잇스나 그反面에 그만큼 北支에잇서서의 同行의 地位를 將來에 더하야 保護하게되고 一方 鮮內는 保護準備擴張에依한 資源擴充에依하야 積極的으로活動한結果 預金貸出共히 未曾有의 增大를 招來하고 이에따라 相當히巨額에 達하는收益을 보앗는데 配當은年四分据置 利益金의 大部分은 特融其他의諸銷却에 充當하기로되엇는데 總會는 二月十五日頃의豫定이다

殖銀 長期起債市場의 引締안의硬塞으로 殖產債券에 資源이 依存되는 同行은下期中 充分한 活動은 할수 업섯스나 臨時的인 資金手當으로 適宜貸出에 應하야 總體的으로는 前期와大差가업서 公表利益二百二十二萬五千七百二十五圓을擧하야 前期보담 三十二、三萬圓의 增加를보엇는데 이는 拂込資本의 增大에依한것이오 配當은 前期同樣九分의 方針이다

商銀 期末預金帳尻는 千六百四十一萬三千圓으로 前期末에 比하야 四百三十萬圓增이며 貸出帳尻는 千九百三十四萬四千圓으로 前期末에比하야 七百十五萬圓이 모두 增加되어 자못好成績을 示하야 公表利益은 十七萬五百三十五圓으로 前期와 大差는업스나 利益은 諸銷却內部保留에充當하야 餘裕잇는 決算을行하엿다 配當은 三分据置 八日重役會 二十五日頃定期總會開催

漢銀 期末預金帳尻는 二千七百二十四萬二千圓으로 前期末에 比하야 三十九萬八千六百十二圓의增加를 示하엿스나 貸出帳尻는 三千七百十三萬圓으로 前期末에比하야 一千百十五萬三千圓의 減少를 示하엿는데 公表利益 九萬三千圓으로 前期보다 一千百六圓增加 配當은 年三分据置 總會는 一月二十七、八日頃豫定

東銀 期末預金은 一千五百三十九萬八千圓으로 前年同期에比하야 六十八萬三千圓의增 貸出은 二千五百二十八萬二千圓으로 前年同期보다 百九十二萬五千圓의增加 公表利益十萬六千二百八十七圓으로 前期보다 一萬八千九十四圓의 增加 總會는 一月二十二、三日頃豫定

海銀 當期利益金二萬八百八十三圓 前期繰越金二萬九百四十四圓 合計四萬一千八百二十七圓으로 前期에 比하야 一千圓의 減少 四日重役會 二十一、二日頃 定時總會開催豫定 配當은 四分据置方針

貯銀 當期總利益金 二百十九萬五千七百三十八圓 當期總損金百八十六萬六千五百三十五圓 差引當期純利益金 三十二萬九千二百三圓 前期繰越金六萬二百九十圓 合計當期利益金 三十八萬九千四百九十三圓으로 前期에比하야 三萬六千圓의 增加인데 이것은 拂込資本의 增大에 依한것이오 配當은 年八分据置 總會는 一月二十四、五日頃豫定

朝取證券部初立會光景

株式 靜肅裡大發會 戰時體制第二年맛고

初立會式 ‖해는바뀌어 昭和十三年의 新春을마지한 朝取市場에서는 前場開始에압서 初立會式이 擧行되엇다 八時三十分 振鈴으로 全員이 參集한後 豫定順序를變更하야 取引員表彰을 먼저하고 取引員賣買高表彰과 新城取引店員表彰을 행하엿다 賣買高表彰은 如左

今日의市勢 (四日)

初立會價

朝取期米	(三月限 發會値)	三一、六〇
朝新株	(短期 發會値)	三六、二〇
東新株	(同)	一七一、八〇

▲一等東亞證券▲二等鮮田證券▲三等三田原證券▲四等昭和證券▲五等大原證券의 五店이 表彰되고 朝取引店員은 都合百五名의 多數이엇다 表彰이끗난後 荒井理事長의 人事와 新田委員長辭가잇고 이어서 明朗한 雰圍氣에서 初立會가 開始되엇다

前場底堅

大納會以來約一週日間의 休會동안의 材料는 何等懸念될것이업섯스나 初立會市勢는 東京의 軟弱으로 寄付는 軟調를보여 東新百七十一圓八로 五低 鐘紡二百八十圓九로 三低 朝新은 三十六圓二로 二高등에 寄付하엿스나 情勢不透明에 不拘코 低價에는 買物이 潛在하야 東京東新이 百七十圓割인 百六十九圓臺를 보이고 다시反撥調를示함에 伴하야 諸株가 寄付를低價로 다시堅調를보여 買濟場面에不拘코 市勢는 底堅狀을呈하면서 前場을마치고 後場은 休이엇다

新春市勢展望

年末年始休會中의 內外의情勢를보면 米艦事件解決에 뒤이어 英艦事件도 圓滿解決되엇고 暫定協定의 延長이나마 日蘇漁業條約도 一段落되엇스며 戰局은 支那側이 抗戰準備에 忙殺되어 잇는동안에 漸進的으로 進捗되는等 아모런悲觀材料도업고 다만 米國景氣의動向은 依然重大한疑惑을 投하고잇슬뿐인데 이러한 浮動氣와 人氣로 본다면 新甫는 當然堅强하여야 할것이나 意外로 新甫는 東京으로下放寄付하게되어 期待에 어긋낫스나 元來大納會前의 諸株步調가 一段玉整理에 入한 市勢로 볼수밧게업섯는데 그래도 買方으로서는 꼿꼿지態度를 不變하야 買玉을안고 越年하게된것이 周圍의 惡材料는업스나 議會에提出될豫算의全貌와 事變其他一般情勢의 透視難으로 戰時情勢의推移를 보기前에는 積極行動을 取하기가어려워 局面의展開를 기다리고잇기때문에 外는軟調이엇든것이다 新甫도 平穩한 場面 勿論波瀾이 多少의 情勢透視가 可能하여지기까지는 보기어려우나 큰意味의 保合일것이요 新春인만큼 局面展開에따라 다시 活躍期에 들어설 順序가아닌가한다

인풀레는 必至?

新甫는 軟化寄付코 다시反撥底堅狀을보여 마치今年의 波瀾萬丈을 豫示하는듯한 場面을보엿는데 比事年頭에는 情勢不透明、議會召集、長期戰時期不明等으로해서 積極買는 警戒할는지 모르나 今年度豫算은 通常豫算三十八億餘에 加하야 議會에 提出될 事變費가 依然 膨大할것을 豫想하면 政府支拂增加에依한 인풀레는 必至일것이요 이에 物價는 騰勢에 拍車를 加할것이니 比較的 波瀾에 買인 것이오 이에反하야 現實의 蹉跌이 잇다하더라도 好材料의 底流로 結局은 大勢高를 展開할것이다

新春의 發會式

今朝는 昭和十三年의새봄을마지하는 第一日인 新春의 立會發會式을擧行하게되엇다 午前九時의 振鈴으로 朝取常務取締役 秋山滿夫氏의 初發會式辭가 끗난後 昭和十二年中 各店賣買成績의 表彰及與式을擧하고 이어서 取引員組合代表 菰淵敎七氏의 式辭가잇고나자 永年勤續店員의表彰이 잇섯다

阪神五十九錢의 高價를보엿는데 八十四錢까지 上進하엿다가 反落하야 五十五錢을보고 七十八錢에 少勢止揚하고 後場은例休이엇다

十二年總賣買

三千九百餘萬石 一位는東大位三鎭

朝取期米의 昭和十二年中總賣買高는 三千九百十六萬一千六百石으로 全國取引所成績中 가장 優秀한數字를 占하엿는데 各店의賣買高를보면 東取引店이第一位로 金店이第二位 丸福取引店이第三位에當하엿는데 各店賣買高를五等까지 細別하면 左記와 가트며 受渡高는 十一萬八千九百石으로 東取引店이또한 首位를占하엿는데 此를細別하면左記와갓다

◇賣買高
▲一等 東 一七、九二一、六〇〇石
▲二等 鐵 一、六七一、九〇〇
▲三等 鎭 一〇、二三四、四〇〇
▲四等 ㊂ 八、五六五、二〇〇
▲五等 利 五、五九九、九〇〇
▲次點 ㊁ 五、四五八、七〇〇

◇受渡高
▲一等 東 八三、三〇〇石
▲二等 利 四四、二〇〇
▲三等 鎭 三八、四〇〇
▲次點 지 二〇、三〇〇

暫定產金資金

殖銀、東拓各千萬圓受入

政府의 產金增產에關한 暫定資金은 總督府가 大藏省과 折衝한結果 金準備資金을 興銀을 通하야 融通키로諒解가成立되어 初年度暫定資金으로서 殖銀、東拓이모다 一千萬圓을 借入하게되어 二十九日에 各其受入하얏다 右資金은 興銀으로부터 借入金의 形式으로서 受入하고 借入利率은 年四分九毛인데 運用은 本月中旬 右金融取扱業者와 總督府가 協議한後 貸出할豫定이라한다

期米 上鞘로初立會 浮調가업시穩健하게

前場强調 越年하는동안의 人氣는 春間豫想으로 氣配가 大强하엿슬뿐아니라 正米가 또한 强調하므로 新春의 初發會는자못 高價일것을 豫期하엿든바이나 東京中限이 겨우 七丁高인 三十八錢이엇스며 東京中限은 三十四圓七十六錢에 初付되고 新甫三限은 三十四圓八十九錢인 十一丁上鞘로 發會되엇스며 大阪은 當限三十四圓二十錢인 十五丁高 中限三十四圓三十三錢인 七丁高로 新甫三限은 三十四圓四十五錢인 十二丁上鞘로 發會되엿스며 當地는 當限三十一圓三十八錢인 二十丁高 中限은 三十一圓三十三錢인 反히十四丁低로 新甫三月限은 三十一圓六十錢인 十五丁上鞘로 發會한後 漸進强調

國債 買人氣로 少高

(東京電話同盟) 金融情勢는 依然樂觀되고잇스며 또 越年後이므로 大體新規需買이나 買人氣로 五分利一圓三十錢高 四分利償千錢高 未償六分半一圓高 五分半七十錢高가되엇다 其他十錢上向하고 外貨債는 佛貨十錢高

商銀異動

朝鮮商業銀行에서는 一日付로 如左한 異動을 發令하얏다 ▲常務取締役審査課長兼營業部支配人 井上淸 解營業部支配人兼務 囑託 命同計課長兼務囑託 ▲營業部副支配人兼 司計課長 德山新 命營業部支配人兼司計課長代理 長谷尾哲次郎 命審査課長代理兼檢査役 ▲本店行員 李民熙 命審査課長代理

市場所感

株……波瀾의十二年을보내고 이놀리의 新春을 맛게되엇다 ▲먼저諸位의 多福과 健康을 빈다▲初立會市勢는 寄付軟調하는듯▲戰時體制의 第二年을 맞는 우리로서 理想과 現實의 交錯에서 생기는 波瀾이다시 重疊할지도 또한可知▲그러나 인풀레는 必至일것이오 戰局도 漸次收拾順序에 잇스므로 現實을 克服하야 理想을實現하는一年이 될것은 거의確實▲大勢實方針은 勿論조흘것이다▲그러나 波瀾期의 市勢에는 心志를 그대로가지기도 어렵고 또西勢不進도 良策이아니니▲小資本側은 特히 細心한注意가必要할것은 勿論이나▲中勢小勢에 迷惑하야 大勢에 어김이 잇서서는 안될것이니▲끗까지 大勢에 順應하면서 時刻刻의 變化에 放心치말일 (金剛生)

米……豫想대로上鞘이엇스나 中限軟調로 氣味가損傷▲그러나 漸進裡에 强調를 보이게되어 春高期待는 드디어 實現될모양?▲비록出廻期로 一時反撥의押目이잇다하드라도 內地의 實收減豫想、事變擴大에依한消費增大、物價高、政策期待等으로 買上價以下의 低落은업슬것이 거의確實▲勿論米는大衆의糧食으로 過高를 不許하야 統制品으로옴길것이나 漸進裡에大勢高를보일것은 一般이是認▲大衆買、增產下買成에 若過할지도모르나 大勢는抵抗지못하는법 (金城生)

株式 商況 四日

◆朝取短期◆

銘柄	前寄	前引	高價	低價
朝取	[illegible]	[illegible]	[illegible]	[illegible]
同新	[illegible]	[illegible]	[illegible]	[illegible]
鐘紡	[illegible]	[illegible]	[illegible]	[illegible]
大新	[illegible]	[illegible]	[illegible]	[illegible]
東新	[illegible]	[illegible]	[illegible]	[illegible]
日產	[illegible]	[illegible]	[illegible]	[illegible]
同新	[illegible]	[illegible]	[illegible]	[illegible]
拓新	[illegible]	[illegible]	[illegible]	[illegible]
製鐵	[illegible]	[illegible]	[illegible]	[illegible]
北紙	[illegible]	[illegible]	[illegible]	[illegible]

◆東京短期◆

銘柄	前寄	前引	高價	低價
東新	[illegible]	[illegible]	[illegible]	[illegible]
大新	[illegible]	[illegible]	[illegible]	[illegible]
鐘紡	[illegible]	[illegible]	[illegible]	[illegible]
日產	[illegible]	[illegible]	[illegible]	[illegible]

◆大阪短期◆

銘柄	前寄	前引	高價	低價
大新	[illegible]	[illegible]	[illegible]	[illegible]
鐘紡	[illegible]	[illegible]	[illegible]	[illegible]
日產	[illegible]	[illegible]	[illegible]	[illegible]
東新	[illegible]	[illegible]	[illegible]	[illegible]
日鑛	[illegible]	[illegible]	[illegible]	[illegible]
帝人	[illegible]	[illegible]	[illegible]	[illegible]
日石	[illegible]	[illegible]	[illegible]	[illegible]
日魯	[illegible]	[illegible]	[illegible]	[illegible]
鋼管	[illegible]	[illegible]	[illegible]	[illegible]
日蓄	[illegible]	[illegible]	[illegible]	[illegible]

◆大阪長期◆

銘柄	前寄	前引	高價	低價
東株	[illegible]	[illegible]	[illegible]	[illegible]
鐘紡	[illegible]	[illegible]	[illegible]	[illegible]
大株	[illegible]	[illegible]	[illegible]	[illegible]
日蓄	[illegible]	[illegible]	[illegible]	[illegible]
郵船	[illegible]	[illegible]	[illegible]	[illegible]

期米

◆朝取期米◆ ◆大邱期米◆ ◆釜山期米◆ ◆群山期米◆ ◆木浦期米◆ ◆大阪期米◆ ◆東京期米◆ ◆日本各地期米◆

前場	當限	中限	先限
一	[illegible]	[illegible]	[illegible]
二	[illegible]	[illegible]	[illegible]
三	[illegible]	[illegible]	[illegible]
四	[illegible]	[illegible]	[illegible]
五	[illegible]	[illegible]	[illegible]
六	[illegible]	[illegible]	[illegible]
七	[illegible]	[illegible]	[illegible]
八	[illegible]	[illegible]	[illegible]
九	[illegible]	[illegible]	[illegible]
十	[illegible]	[illegible]	[illegible]

◆日本各地期米◆ 神戶 名古屋 [illegible]

綿絲

◆大阪綿絲◆ 一月 二月 三月 四月 五月 六月 七月 [illegible]

棉花

◆大阪棉花◆ 一月 二月 三月 四月 五月 六月 七月 [illegible]

人絹

◆各地人絹◆ 大阪當限 東京當限 福井當限 先限 [illegible]

砂糖

◆大阪砂糖◆ 當限 先限 現物糖 (S·T) 實時中値 二四·一〇錢 [illegible]

◆東京砂糖◆ 當限 先限 [illegible]

라디오

四日(火曜)

◇午後六時 (子供의時間) 童話
◇同六時二五分 어린이新聞
◇同六時三〇分 趣味講演「古書이야기」 大學生物學教室 [illegible]
◇同七時三〇分 講演 新年展望(三) 普成專門學校敎授 張德秀
◇同八時 雅樂—李王職雅樂部로부터中繼 一、勤勤(管樂) 二、水龍吟(細樂) 三、萬波停息之曲(合樂) 指揮雅樂師長 咸和鎭 李王職雅樂部
◇同八時二五分 라듸오드라마「꾀는새봄」 李瑞求作 配役 아버지…朴齊行 어머니…卜惠淑 오빠…宋在淵 恩淑…韓銀珍 永淑…金蓮玉 人夫…李軒 人生劇場
◇同九時 一、花草四百里 二、報念 三、農夫歌 吳太石 丁南希 金根培 申快童 趙永根 李少香 金楠枝

五日(水曜)新年宴會

◇午後〇時五分 案內樂 一、主題와十四變奏曲 作品四十四 베―토―벤作曲 二、三重奏曲第一番 하이든作曲 第一樂章 안단테 第三樂章 론도、프레스토 피아노 李興烈 빠이올린 洪蘭坡 첼로 金泰淵 城西트리오
◇同一時二〇分 管絃樂 (레코―드) 交響曲 第三八番 D長調 모―자르트作曲 第一樂章 알레그로 第二樂章 안단테 第三樂章 프레스토 維納필하―모니크管絃樂團 指揮 브루―노、왈터
◇同六時 피아노와빠이올린 一、피아노獨奏 소나티―네 쿠―로―作曲 二、빠이올린獨奏 (一) 자장歌 하―우저―作曲 (二) 金婚式 가브리엘마리―作曲 三、피아노聯彈 (一) 恒常기쁘다 宮崎琴月編曲 (二) 結婚式招待 宮崎琴月編曲 四、빠이올린獨奏 第二마주르카 고다―르作曲 伴奏 張英沃 李桂成 崔聖斗 崔蘭植 崔憲植 金嬿
◇同六時二五分 講演「新年展望」(四) 京城府會議員 韓萬熙
◇同七時二〇分 一、關山戎馬 二、긴아리 三、打鈴 三、山念佛 張鶴仙 金秋月
◇同七時五五分 愛國歌謠 一、愛國行進曲(피아노伴奏) 二、從軍看護婦歌 安藤芳亮作曲 三、從軍看護婦의노래 李冕相作曲 四、神國日本 安藤芳亮作曲 五、銃後 李鍾泰作曲 六、千人針 大場勇之助作曲 七、皇師歌 大場勇之助作曲 八、愛國日本號 (피아노伴奏) 阿部武雄作曲 鈴木英佐保 伴奏 DK管絃團
◇同八時二五分 (東) 빠이올린、피아노二重奏 빠이올린과피아노를爲한奏鳴曲 D短調 作品一〇八 브라―므스作曲 第一樂章 알레그로 第二樂章 아다지오 第三樂章 스첼조、운포코프레스토 에―콘、센치멘트 第四樂章 프레스토、아지타―토 빠이올린 安藤幸子 피아노 바울 쇼츠
◇同八時五〇分 時調 一、平時調 二、辭說時調 三、지름 李承煥 崔壽成 甄蕭
◇同九時五分 玄琴併奏 一、진양조 二、중모리 三、자진모리 申快童 丁南希

第一放送
◇午後一時 (東) 子供大會
◇同六時 (名) 管絃樂
◇同六時三〇分 (東) 講座
◇同七時四〇分 (大) 歌謠
◇同八時 (名) 新內
◇同八時二五分 (東) 빠이올린
◇同八時五〇分 (東) 라디오코메듸

謹賀新年 戊寅元旦

金堤

金堤郡金堤邑校洞里 甲種料理 昭和館 主 金大鉉 增築設備完全

金堤郡金堤邑玉山里 金萬自動車株式會社 社長 金昌鎬 電話 一二八番

金堤郡廳 職員一同

全北金堤邑 東津水利組合 職員一同

全北金堤邑 木曜會

湖南線金堤本町通 婚具雜貨 綢緞綿布 吉南商會 主 朴基南

全北金堤邑玉山里 金堤商會 主 柳東熙

井邑郡新泰仁面禾湖里 熊本農場

全北金堤邑 金堤商工會

全北金堤邑 邑長 澤田種治 副邑長 魯炅日 外職員一同

全北金堤邑校洞里 金駿治

全北金堤驛前 郭泓喆精米所

全北金堤 金堤公立普通學校 職員一同

金堤邑元町 金昌理髮舘 主 金東植

全北金堤本町 朝鮮紙 和紙 板紙 紙物 用品一切 一新紙物舖 高承坤

全北金堤邑本町通 歐亞米商會 主 沈鍾局

全北金堤邑玉山里 金城堂醫院 醫師 王貞煥 電話一六二番 入院隨意

全北金堤 金堤警察署

全北金堤本町通 綢緞布木 婚具一切 文房具 雜貨 崔定根商店 電話一二六番

全北金堤本町通 渡邊百貨店 主 金義奉 電話五五番

全北金堤本町通 甘眞堂 主 平山森一郎 電話四一番

全北金堤本町通 綢緞布木 婚具一式 日用雜貨 大昌商會 主 申士玉 電話一三七

全北金堤邑元町 朝鮮料理 木浦屋 主 趙東燁

全北金堤本町通 綢緞布木 婚具一式 日用雜貨 五星商會 主 趙漢柱

全北金堤郡竹山 聖德醫院 醫師 吳海寬

全北金堤郡竹山 丁平三

全北金堤郡竹山 李龍錫

全北金堤郡金溝 張華圭

全北金堤郡金山面金山里 運華金鑛 主 金鑛水

全北金堤郡金山面院坪里 宋始鏞

全北金堤郡龍山面龍馬里 三菱金鑛區內 宋始鏞工務所 主務 宋振鏞

全北金堤郡金溝面大化里 金川酒類釀造場 主 宋主文

全北金堤郡靑蝦面東之山里 新滄朝鮮酒釀造場 主 吳濟世

全北金堤郡金山面金山里 金山寺 住持 黃成烈

全北金堤郡扶梁面浦橋里 東一釀造場 主 崔完澈

地方驛前 米穀 肥料 萬次商會 主 張錫鍾

喪中欠禮 張準錫

全北金堤郡進鳳面淨塘里 崔東烈

全北金堤郡進鳳面 職員一同

金堤郡萬頃邑內 宮川醫院 醫師 宮川正明

全北金堤郡靑蝦面 朱南植

全北金堤郡進鳳面 鄭榕泰

全北金堤郡聖德面 職員一同

全北金堤郡扶梁面 職員一同

全北金堤郡竹山 金光七

全北金堤郡孔德面 千金珍

全北金堤郡金堤邑 金鶴龍

全北金堤郡白山面下西里 尹錫駿

全北金堤 金仁錫

全北金堤郡白山面下里 安寶默

全北金堤郡聖德面 宋博燮

全北金堤郡白山砂防事業區 林石元

全北金堤郡進鳳面 金上順

全北金堤郡月村面 趙浦植

全北金堤郡鳳山面 金秉洙

全北金堤邑本町 各種印刷 三南印刷所 洪鍾萬 電話一〇五番

全北金堤驛前 安基龍精米所 電話一二九番

湖南金堤邑 三星釀酒社 電話一五四番

全北金堤驛前 精米業 朱相烈

全北金堤郡白山面 職員一同

全北金堤郡竹山面 職員一同

全北金堤郡金山面 職員一同

全北金堤郡萬頃面 職員一同

全北金堤郡竹山 鄭奇男

全北金堤郡竹山面新興里 韓明吉

全北金堤郡竹山 安日善

全北金堤郡竹山面大倉里 李東遠

全北金堤郡金溝 張應圭

全北金堤郡金溝 張學源

全北金堤郡金溝面 面長 淵聖河

全北金堤郡金溝 張鉉鍾

全北金堤郡萬頃 精米業 洪性浩

全北金堤郡萬頃面松上里 朴墉珪

全北金堤郡進鳳面上廠里 金楊洙

全北金堤郡萬頃面 崔賢默

全北金堤郡靑蝦面 沈在敏

全北金堤郡萬頃 李在華

洋雜製造 ラヂオ レコード 長興商會 主 黃道熙

全北金堤驛前 內山豐次

全北金堤邑 赤澤淸酒釀造場 電話一三三番

全北金堤邑玉山里 三共精米所 主 金炳煥

全北金堤本町 羅泰鉉

全北金堤郡竹山 金文學

全北金堤郡萬頃面上廠里 金吉洙

美善

龍池面臥龍里 金永善

私立致文普通學校 職員一同

湖南線美善驛前萬山里 米穀肥料 柳川商會

廣鷗面 職員一同

白鷗面月鳳里 金俊植

朝鮮湖南線美善驛前 洋服 帽子 メリヤス類 諸布加工品 光川洋品店 金奉德

白山面七里 鄭寅珆

白鷗面月鳳里 芙蓉郵便所

孔德面長 崔時煥外職員一同

金堤郡芙蓉 大隅悅藏

金堤郡白鷗面 高橋德藏

龍池面[illegible]里 朴維相

白鷗面月鳳里 趙正植

孔德面黃山里 平野遊信

龍池面龍岩里 濟衆醫院 醫生 金學仁

龍池面事務所 職員一同

芙蓉驛前 文[illegible]堂

連山

論山郡連山面 職員一同

論山郡連山面邑內 合名會社 連山酒造場 尹潭

湖南線連山驛前 李重珪

論山郡連山面德岩里 金駿鉉

論山郡連山面高陽里 金思鉉

論山郡陽村面仁川里 李憲植 李元植

論山郡陽村面鳴岩里 李泓九

湖南線連山驛前 李鍾珍

論山郡陽村面仁川里 林醫院

論山郡連山面官洞里 宋洛在

湖南線連山驛前 昌興旅館

論山郡連山面邑內 申漢基商店

論山郡連山面邑內 鄭基伍商店

論山郡連山面松山里 李永宰

論山郡連山面梧山里 洪鍾星

論山郡連山面官洞里 都廷熙

葵樹

布木 中央商會 主 嚴鉀駿

全北長水郡山西面 靈臺山金鑛事務所 鑛主 金孝善

屯南面事務所 職員一同

只沙面事務所 職員一同

三溪面長 盧台鉉

全羅線葵樹驛前 朝鮮運送株式會社代行營業所 代表者 岩田義雄

葵樹和信連鎖店

岐陽 平南岐陽

岐陽公立普通學校 職員一同

平南岐陽 更生會

平南江西[illegible] 韓[illegible]

朝鮮日報

新年號 其十六

東京올림픽을압두고朝鮮選手에게

"肉體의奴隸"를揚棄 心身의平行을!

『謙者衆善之基、傲者衆惡之魁』

日本體協理事 李想白

二 年後의東京올림픽大會를 앞둔朝鮮스포ー츠人에게對한希望이라면 여잿든만흔選手를 한사람이라도 더 優秀한選手를朝鮮運動界에서 輩出시키게하자는것일 러이나日本代表團에 朝鮮出身選手를 한사람이라도 增加시킨다면 勿論從來가티放任하여서는 手段으로써 充分치못하며 競技者自身은 勿論指導者와 그外廓이되고 後援이되는 一般運動界의 切實한 對策과 周到한用意가 必要한것을 이저서는 되지안흘것이다。

東京올림픽大會는 從來의 外國遠征가티 旅費其他의 經濟的制限과 拘束이 업는關係로 前古未曾有한 큰日本代表團이 出場하게될豫想일뿐아니라 마침紀元二千六百年의 盛儀가 擧行되는同時임으로 數로나質로나 참으로 日本을 代表하기堂堂한充實한 『템레개숀』을 明治神宮外苑에 보낼必要가잇스니 日本運動界는 올림픽大會를 主催하야 世界各國의 靑年代表를 招待하야 模範的大競技會 前代未聞의 훌륭한 大會를 世界에 誇示할뿐만아니라 躍進日本을 代表키못그러지안흘 名實共備의 代表를 選出、養成할 義務와責任이 잇스니 이 翹望과 要求에 應할 準備와 用意가 現在日本運動技界의 有力한 一部를 形成하는 朝鮮運動界에도 當然히深切한 認識、實行되여야할것이다

槪 念的 抽象的으로말하면 이런言論으로 明한바이나 朝鮮運動界에 잇서서 이것을 如何히 實現하며 또如何히 最有力最有效하게할가함에 對하야는 異論도 만흘것이며 手段도 許多할것이며 또至難한 行路도 豫想하지안흐면 안될點이잇슬줄밋는다。

그러나 이런具體的對案을 實際的으로는 朝鮮運動界의 現狀에 門外漢인 筆者가 云云할資格도 自信도업스나 大體로생각하드래도 技術的向上과實力强化의 具體的方針과 指導方策을 整備確立하는同時에 技術의根本이되고出發點이될精神的方面 人格陶冶를輕忽하지못할것이 自明하다。

이 『競技』란技術을競爭하는것이라고쓰기는하나 모든百事를競爭한다하면 體力筋力以外에 精神力의影響이絶大함이當然하니 精神의根源이되는 心理的人格的訓練을一時라도 잇지못할것이勿論이다 世上一般이運動選手라면肉體的外形的技術의 修鍊者로만생각하는傾向의認識을가지는現狀도可歎이거니와 우리젊은競技者들이運動場을 精神修養의 道場인것을잇고 勝敗만으로筋力獲得에만沒頭한다하면 그는외쌀한現代靑年의『選手』란資格을잃은 一個의『肉體의奴隸』에不過한 可哀한落伍者일뿐아니라 그唯一의目標인技術向上에도 莫大한損失이될것이니 深察할必要가잇다

精神修養의實際方途를 具體的으로 말하면 技術修鍊에不斷의精進을다하는 積極性과 各方의 難關障碍에不撓不屈하는忍耐力持續性을獲得하는反面에 高遠한目標를一時도잇지안코 小成에 自安치안는向上心과 이最高目標에 比하야 이러나는 自己現狀에 對한 不滿 自己技術에 對한 徹底한 謙抑自卑의 態度를固守하는것이니 이러한 修養의結果는 內心에 熱烈한鬪志를 包藏하고 相當한技術을가지면서도 純眞明朗한外面과 謙遜한言動이 自然具備하게되며 어떠한社會나 處地에잇드라도 萬人의 愛敬을밧게되고 他人의敬畏에自愛하게될것이니 自身의餘裕잇는心境을 獲得한幸福뿐만아니라 世俗的利害關係에도 絶大한武器를얻게될것이다。이것을지금問題된 朝鮮運動選手의 實相에依照하여 利害關係를생각하여보드래도 日常生活과 言語習慣이 判異한狀態로서 日本代表選手로選出되여 衆人의監察을엇기에는 平人의 二重三重의 修養과準備가必要할뿐아니라 技術修鍊만으로 全目標를하는것이 競技者原義의修養에不足할以外에 또代表選手被薦의 實利的方面에잇서도 根本缺陷이되는것을 自覺하여야할것이다。

元 來 우리의『몸』이란 單純한一塊의血肉이 아니라 精神이잇고 行動이 잇는바、다ー『마음』이 잇스며 우리의 體育이란는것이 決코筋肉의 助長이 아니며、競技만으로하나 曲藝와 遊戲가아니다、精神力과德性을 一時도이지못할것을 더욱한층 기피 認識할 必要가잇다。올림픽競技의 根本精神인『헤레니슴』이란것이 『心』과『身』의平衡한 發達을 人類文化의 理想으로 보는 思想인것은 筆者의贅言을 要치안흘것이다。

『人生大病、只是一傲字、爲子而傲、必不孝、爲臣而傲、必不忠、爲父而傲、必不慈、爲友而傲、必不信、故象與丹朱俱不肖、亦只一傲字、便結果了此生、諸君常要體此。人心 本是天然之理、精精明明、無纖介染着、只是一無我而已、胸中切不可有、有即傲也、古先聖人、許多好處、也只是無我而已、無我能自謙、謙者衆善之基、傲者衆惡之魁』란 王陽明의 名言을 筆者가 修鍊中途의 後輩를 指導할때도 恒常服守토록 말하는바이다。아직各方에 不備하고未洽한바가 너무도 만흔 우리朝鮮運動界에는、더욱이運動界를將來에 負擔할 큰未來를가진우리젊은競技者들에게는더욱더욱 이러한念念自省하는 態度가 必須하리라고밋는다

Citius(더速하게) Altius(더高게) Fortius(더强하게)

(寫眞은 李想白氏)

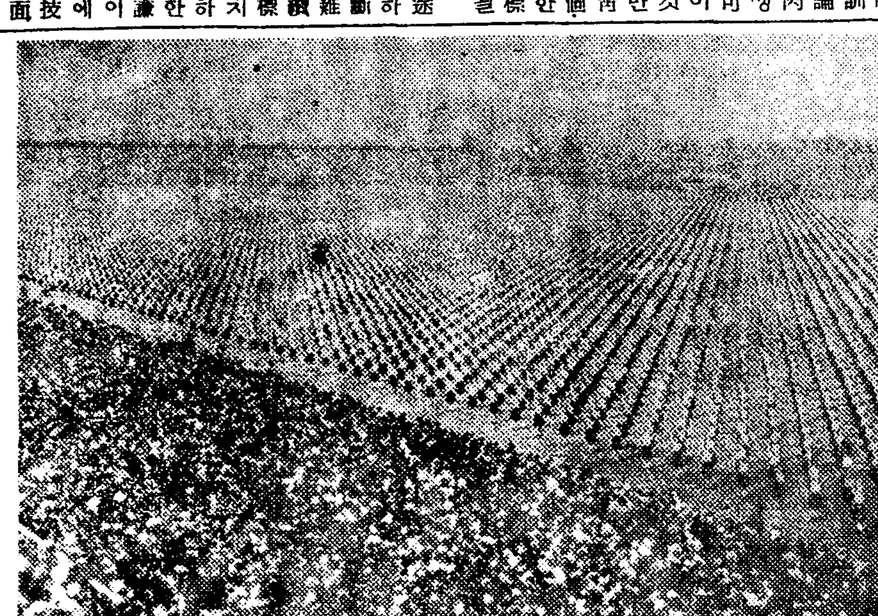

『책크슬로바키아』『프라ー그』에서行한 쏘콜祭의 三萬九千女子部員聯合體操

大衆體力向上과 列國의國民運動

朝鮮을가르켜『스포ー츠朝鮮』이라고부른다 어른바 體育運動이 相當한 途程에 達한듯이 생각하는이도 적지안흘것이다 지난 伯林올림픽에마라손制覇를하엿고 冬季올림픽에 十數名의 朝鮮出身選手가 遠征에 出戰하엿섯다 이제 世界制覇를하엿스니 朝鮮도 國際的水準에 列하엿다고 自負할지도모른다 그러나 大衆體育의 見地에서 도라볼때 참으로 부끄러운點이적지안타 年復年스포ー츠팬은 느러가는 形勢를보이고잇스나 日常生活에잇서서 保健과및自己의 體力을 增進시키려고 體育運動을 實踐하는이가 朝鮮안에 그얼마만한 數字를보이고잇는가? 우리는 往往보는바 朝鮮의스포ー츠同好者들은 스포ー츠를通하야 自己의名譽를 天下에 알리기위한 自目的手段으로 果然 激烈한練習을 하는이들을본다 여기서 우리는 다시한번 反省하여야할것이다 웨 그러냐하면 스포ー츠의先進인 歐米諸國에서는 그만치 國民體育이 發達된以上 스포ー츠를 專門으로하야 一生의職業으로 堂堂히삼을수잇는 周圍의環境에處하야잇다 그러나 朝鮮選手들은 選手生活에서 떠나면 스포ー츠에만 全精力을 傾注하든이들도 二十五六歲까지 겨우繼續하고는 스포ー츠를집어던지고 職業轉向이나 한듯이 스포ー츠를 도라볼餘裕조차업서진다 이것은 社會的諸條件이 具備치못한데 起因할것인데 朝鮮안의 體育施設과 指導機關을 살펴보면 또한 寒心치안흘수업다 總督府社會敎育課內에 體育係가잇서서 朝鮮體育協會의 事務를掌握하는 二三人이 들러안저서 一年에 一次式열리는 朝鮮神宮奉贊體育大會를開催하는 準備와 年中行事의 몃가지 競技會에干涉하는 程度의일을 擔當하고잇슬뿐이다 그리고 地方에는 各道地方課에委託하야 年年이 神宮競技道代表를 選拔하야보내는것으로 體育에對한聯絡을하는셈이다 民間側에서는어떠한가 歷史깁흔朝鮮體育會를 비롯하야 關西體育會 湖南體育會等 各地에 散在한 二百餘團體가 年中行事로 蹴球、庭球、陸上競技等各種部門의 大會를 開催함에 끄친다 그것마자 經濟的또는 여러가지 事情으로 民間에서 開催하는 大會에는 難關이가로막켯다 一般民衆體育의 普及을圖하야는 當局으로서도 아무런體位向上策이 實施되지안흔 까닭에 無産兒童들이 大衆的體育의 唯一한機會인 學校敎育을밧지못하고 勞働生活에 드러가게되나 그들의 健康保全을爲하야는 아무런 施設도업다 이러한 意味에서 初創期에잇는 朝鮮에서는 民間體育團體를 無視하는것보다 오히려 協力하는것이 絶對的으로 必要하다 머지안허 保健社會省의 出現으로 朝鮮에도 民衆保健問題가 論議될時期에 到達할것이다 保健運動은世界列國에서 이미組織的으로 實施되고잇는데 그中의二三을 다음에 紹介하려고한다 스포ー츠朝鮮이 現狀의 스포ー츠에滿足하야 一秒또는몃分之一을 다투며 깨임에對한 勝負에 沒頭하고 잇슬때가아니요 大衆體力向上에이러 一大民衆運動乃至國家的施設을 必要로하고잇다

伊太利

파시스트體育 바리라運動 四百九十萬名團員

스포ー츠를 國民에게 强制的으로 勵行시키고또 스포ー츠를 國防에利用한 팟시스트伊太利는 一九二六年三月에 『바리라』行政組織을 作成하엿다 出生後 六歲까지는 『바리라』前期의 豫備이고 六歲부터 八歲까지가『바리라』前期로서 이때에는 短距離의散步、玩具가튼것을 가지고 놀게하고 八歲부터十四歲까지、十四歲부터 十八歲까지가 男子이면바리라團、前衛隊로되고 女子는 幼女團과少女團에나노아잇다 이들에게는『바리라』의精神을鼓吹하고 愛國主義를 强調하는同時에 반드시體育運動을 勵行시킨다 스포ー츠는 年齡에따라다르나 陸上競技 球戲 뽀ー트레ー스 스케ー트 스키ー를 行하고 그것이끗나면軍事敎練을 行하되 乘馬、射擊訓練、航空에 注力한다 바리라는 十一人이一班、三班이 一小隊、三小隊가 一中隊、三中隊가一大隊、三大隊가 一聯隊를 組織하고 各各 隊長을둔다 이리하야 年年히 團員이 增加되여 現在에는 男女四百九十萬에 達하야잇다 伊太利에서는 올림픽에 對하야도 커다란 關心을 가지고『로스안젤스』에 三百三名 伯林大會에 二百三十九名을 派遣하엿다

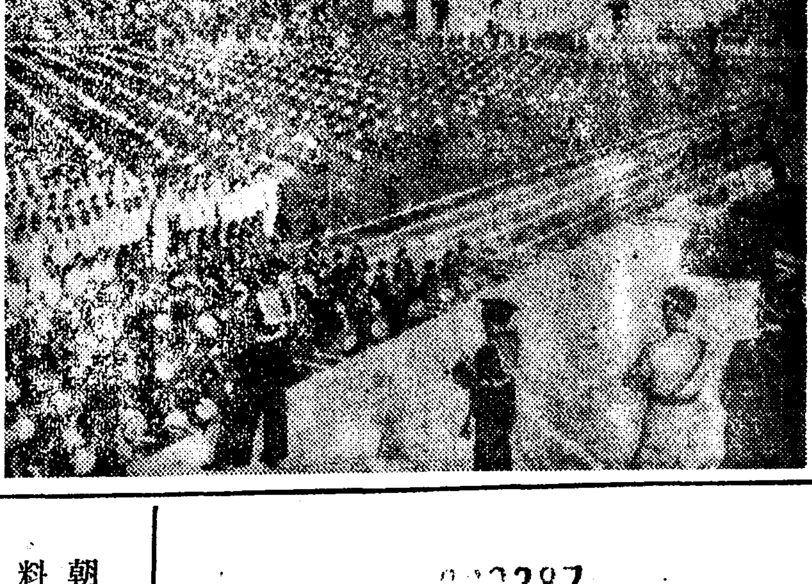

(寫眞은 伊太利『못쏘리ー니·포ー람』에서 무首相의 檢閱을밧는『바리라』少年團)

獨逸

軍事敎練中心 나치스運動 大衆的總選手主義

獨逸은 伊太利와는달리하야 한標準을세웟다 『나치스』에서는 스포ー츠를 靑年市民의 義務로서 採擇하엿다 女子와壯年에게도 스포ー츠를 獎勵하야 年齡을十八歲로부터 三十二歲、三十二歲로부터 四十歲、四十歲以上의 三階級에나노아 스포ー츠를 行하게되엿다 ABCDE五種의 競技를 全部가 질겨하고잇다 十八歲로부터 三十二歲까지에 適한者는 A는 水泳三百米를 九分間에 헤엄(泳)치며 B는 走幅跳五米七五든지 走高跳一米三五 C는 百米一三秒四든지 四百米六八秒 또는千五百米五分卅秒、D는 投圓盤二五米든지 投槍三三米든지 投砲丸八米를 行하게한다 E는 長距離에서 一萬米를 五〇分이든지 二五키로를 四時間一〇分、或은 二〇키로 自轉車를 四十五分에 달리든지 이外에도 스키ー、스케ー트、乘馬、自動自轉車、滑空、軍體操、그라이더ー等으로도代身할수잇다여기에『파스』된者가 昨年까지에 四十八萬七千人(男四十三萬二千人、女五萬五千人)이엇다 以上에 通過한者에게는突擊隊의 試驗을보이게한다 이것은 A體育、B基礎的스포ー츠C野外스포ー츠로 나누어잇다 A는百米競走、幅跳、投砲丸、長距離投彈、三千米競走인데 여기에서는百米競走는一六秒四까지는 合格된다 B는 二十五粁負荷競走、五十米의 小銃射擊、起立、橫臥、跪座하야서의 手榴彈投擲 C는 野外觀察이잇서 四百米距離로부터 八百米位置에다 九個의目標를노코 이것을잘分間하야 六個까지 適中하면 合格이된다 其外에도 夜間行軍、露營等도行하고잇다 그리고 武裝防毒、[illegible]競走를 만히 獎勵하며行하고잇다 最近日本에서도 이것을 行하고저 그方面이 熾烈하야저잇다 武裝競步는、二貫乃至五貫重의 背囊을 걸머지고 武裝한 그대로 競步하는것이며 팀競步는 十人이 한팀이되여 競爭을 시켜서 其全部가決勝點의 着順에依하야 採點한後 全體를合한 것으로써 等位를 定하는것인데 이는所謂軍事敎練의 一種이라고도 할것이다

을 하기로되여다 이것을 通過한者는 第二階梯에드러가 兵式障碍物通過競走、銃劍武裝競走、行軍『크로스컨튜리』(新郊競走) 自轉車野外橫斷、自衛法、射擊、水中救助法等을 行하는것이다比喩하면 執銃疾走는 距離六十米를 男子二十五歲는 十二秒로、二十六歲로부터 三十五歲까지는 十三秒로 三十六歲로부터四十六歲까지는十四秒이다 女子는 여기에다 各各二秒를 加하게된다 또兵式障碍物은통나무(原木)(長八米、高一米二〇)躍跳越(幅二米、深米五〇) 板塀跳越 (高二米五〇、幅二米) 防壁跳越(高一米三五)鐵條網、疾走中에 노피(高)一米六〇의打擊目標에다 射擊하는것이다 이것을 四百米사이에노코 二十五歲以上의 男子는 二分二〇秒、三十五歲까지는 一分三〇秒 三十六歲以上은 二分四〇秒로 行할수잇도록 되여잇다 그러고 以下는各其標準이 노파저잇다

蘇聯

武裝體育主義 大衆的으로"運動試驗"

쏘베트 聯邦은 訓練의 嚴格한點에잇서서는 獨逸과 다름이업다 『도리여』나치스』보다 더한층嚴格한 지도 알수업다 第一課程인 競走、跳躍、水泳、漕艇、自轉車、스키ー、體操、射擊、投擲等을 一般大衆에게訓練시키고 이에 及第된者는 비로소 『케·페·우』第一徽章을 밧게되며 『케·페·우』會員이 되는것이다 여기에는 軍事知識、蘇聯의 赤色運動、體育的衛生과 衛生方面도합게合하야 行하게되여잇다 그리고 障碍에는 蹴球、하키ー、籠球排球等을하고잇는者는 高跳이나 幅跳中에서 한가지만을 行하면된다 水泳百米는 着衣한채로五十米를 헤엄처가든지 그러치안흐면 機關한채로 男子는五十米 女子는二十五米를헤엄처가면合格이다 또는스키代身으로도조타 乘馬는男子면 一五粁를 三時間二十分、女子는五粁를 一時間十五分에달리기(走)로 되엿다 또男女를 不問하고 千米의 漕艇을必習시키며 射擊은『워시로ー프』射擊第一課程을시킨다 防毒武裝行進은 男女가 다가티 一粁의 行進을 하며 彈藥箱運搬에 對하야서는 男子는 三三粁의것을 地面으로부터 連四回달아올린後 五千米의 行進

◇蘇聯

▲男子競技

種目	十八歲…廿五歲	廿六歲…卅五歲	卅五歲以上
百米競走	一四秒五	一五秒	一六秒
千米競走	三分二〇秒	三分四〇秒	三分五〇秒
千米横斷	三分五〇秒	四分	四分一〇秒
走高跳	一米二〇	一米一五	一米一〇
走幅跳	四米二〇	三米八〇	三米五〇
百米水泳	二分二〇秒	二分三〇秒	二分四〇秒
自轉車千粁	四〇分	四〇分	四五分
手榴彈投	三五米	三五米	三〇米
懸垂運動(顎까지六回肘曲懸垂를行함)			
스키ー一〇粁	一時一五分	一時二〇分	一時二五分
스케ー트五百米	—	一分一五秒	一分二五秒
스케ー트一粁	—	二分二〇秒	二分三〇秒

▲女子競技

種目	十七歲…廿五歲	廿六歲…卅五歲	卅五歲以上
百米競走	一六秒	一七秒	一八秒
五百米競走	二分	二分一〇秒	二分二〇秒
走高跳	〇米九〇	〇米八〇	〇米七〇
走幅跳	三米	二米八〇	二米五〇
百米水泳	二分四〇秒	二分五〇秒	三分
手榴彈投	廿五米	二三米	二〇米
自轉車一〇粁	五〇分(卅二歲까지)	五五分(卅二歲以上)	
懸垂運動	三米	二米	—
스키ー三粁	廿四分	廿六分(卅二歲)	廿八分(卅三歲以上)
스케ー트二百米	四〇秒(卅二歲까지)	四五秒(卅三歲以上)	
스케ー트五百米	一分三五秒	一分四五秒	

謹賀新年 楊平

楊平郡廳職員一同

楊平警察署 電話八番

楊平郡
葛山面事務所職員一同
江上面事務所職員一同
江下面事務所職員一同
楊西面事務所職員一同
西宗面事務所職員一同
雪岳面事務所職員一同
玉泉面事務所職員一同
靑雲面事務所職員一同
丹月面事務所職員一同
楊東面事務所職員一同
砥堤面事務所職員一同
龍門面事務所職員一同

002387

朝鮮料理 迎春館

和洋式 大衆向 迎春食堂 主 權善洙 電話二五番

楊平邑內 穀物貿易 委托販賣 順豊商店 主 姜順庚 電話一五番

京畿道楊平邑內 ㈡丸二商會 主 鈴木章吾郎 電話二九番

日本火災 朝鮮火災 東京火災 楊平代理店 和洋雜貨 ㉄森川商店 電話二一番

朝鮮料理 逢春館 電話一七番

京畿道楊平邑內 楊平トラック運送部 穀物、肥料、精米 食糧、木材、柴炭 委托販賣 貿易 水陸運送 ㊒廣成商會 主 高會辰 電話一四番

楊平邑內 朴鴻緖商店 振替京城二三、九八九番 電話二八番

京畿道楊平郡玉泉里 大倉土木株式會社配下 盧日啓事務所

京畿道楊平邑 大倉土木株式會社 中央線第五工區 中原事務所 代表 柳震杰

京畿道楊平郡楊西面 大倉土木株式會社配下 北浦事務所 北浦富太郎

楊平郡龍門面龍頭里 龍頭酒造場

楊平邑內 設備完全 中央屋 電話取次二五番

楊平郡雪岳面美原市 美原百貨店 主 趙哲熙 米國裁縫機械會社出張所

楊平公立普通學校職員一同

楊平邑內 司法書士 李仁奉 電話一〇番

龍頭金融組合職員一同

楊平金融組合職員一同

雨水金融組合職員一同

楊平酒造場 主 崔錫俊 電話二〇番

楊平郡楊東面石谷里 槿昌釀造場

楊平郡西宗面水入里 東一釀造場 主 李鳳浩

楊平郡西宗面汶湖里 汶湖酒造場 主 崔文昺

楊平金融組合馬龍支所 職員一同

楊平郡龍門面 李孝永

楊平郡江下面 雲沁酒造場 主 鄭聖模

楊平郡雪岳面 新豊釀造場

中華料理 鴻春館 電話一六番

京義線金村驛前 穀物肥料貿易 玄米白米 信益商會 李學奎 林亨植

金村驛前 朝鮮料理 中華料理 金一館 主 金四承

京義線金村驛前 郵便所長 野村節男

楊平郡玉泉面玉泉里 玉泉酒造場

楊平邑內 愼誠醫院 電話三〇番

楊平郡楊西面陶谷里 陶谷酒造場 主 洪錫构

楊平郡邑內 藥品卸小賣 中央堂藥房 主 趙炳虎

楊平邑內 和信連鎖店 電話一八番

龍頭郵便所長 文英欽

楊平郡靑雲面龍頭里 東拓林業所職員一同

龍頭公立普通學校職員一同

砥堤公立普通學校職員一同

楊西公立普通學校職員一同

汶湖公立普通學校職員一同

楊平郡西宗面水入里 漢南商會 主 南秉熙

栗本事務所

楊平郵便所長

楊平邑內 李丁煥 電話一六番

京義線金村驛前 兄弟商會 主 金壽命 金榮培

新洞面長 宋基彪

京義線金村驛前 李鍾益

條里面長 金東圭

坡州郡交河面東牌里 東牌釀造場 主 李慶一

京義線金村驛前 金村酒造場 主 金鎭漢

京義線金村驛前 朝鮮中華料理 金華園 主 崔基先 妓生 崔玉蓮 同 金蓉山

金村驛前 鐵道運輸業 ①運送店 主 李時榮 閔允鎬

京義線金村驛前 金村洋服店 主 鄭大溶

金村驛前 和洋家具 建具一式 月桂美術社 主 諸成鎬

京義線金村驛前 大澤寫眞館 主 鄭行大

京義線金村驛前 各種土管 瓦 其他請負 金村コンクリート工業所 主 李鎔大

京義線一山驛前 穀肥貿易三井精米所 主 崔慶春

京義線金村驛前 農業倉庫主任 李周泳

京義線金村驛前 綢緞布木洋品 主 禹保吉

炭縣面長 禹鍾澔

東京理髮館 主 玉潤善

京畿道日川市 京坂トラック業 主 崔弘植

京義線金村驛前 各種自轉車 蓄音機販賣 農具一式 華昌商會 主 李昌根

京義線金村驛前 和洋雜貨 海陸物産 李應哲商店

金村驛前 許源工作所 主 許温

京義線金村驛前 晩齊農業倉庫

京義線金村驛前 松竹園主 李紅桃

滿洲의百萬朝鮮人

移住의路와 分布地域

백만이라는 조선사람이 어떠한경로로 만주의전체에 퍼지게되엿나? 사실전만(全滿)어느곳에 조선사람이 살지안는곳이업다하여도 파언이아닐만큼 조선사람은 산을넘고물을건너 어떠한길로든 깊은산중이라도 벼농사(水田經營)지을곳만잇스면 들어간것이다 과연만주의 조선농민의족적은 크고굿세엿다 모든고란을 당하여가면서 만주사람의버리고 돌아보지안는 습지를개간하야십여만정보의 수전을만들엇스며 매년이백만석(二百萬石)이상의 벼를 산출하게되엿다 어름이 풀리면서부터 차디찬물속에서 씨뿌리고김매는 조선농민의정경은 무슨말로 이것을표현하엿스면 조흘는지?

이러한 조선사람의 만주이주의경로는 대개세개의『코ㅡ스』로나누어 생각할수잇다 첫재로간도(間島)지방은 지리적으로보나 력사적으로보나 조선인만주이주의파문이며 중심지이다 현재에잇서서도 간도적인구륙십만중 팔할이사십팔만이조선사람이다 이간도를중심으로하는이민은 두만강을건너 간도에들어와 다시북진하야 합파령(哈爾巴嶺)로야령(老爺嶺)을넘어 목단강(牡丹江)을따라 진출하야 삼성지방(三姓地方)의황무지에 분산하고 일부분은 로령연해주방면으로진출하야 이십여만의 조선사람이 로령(露領)에 건너간것이다

다음은 압록강을건너서 진출한곳으로서 소위서간도(西間島)라고불으는지방 지금의임강(臨江)통화(通化) 즙안(輯安) 관전(寬甸)등 동변도의각현에 정주하고 다시서쪽으로진출하야 구봉천성의 광대한지역과 길림성(吉林省)서부에 산재하게되엿다

그다음은 동지철도(東支鐵道)남만주철도 특히안봉선(安奉線)의부설후는 이철도에의하야 봉천(奉天)장춘(長春)합빈(哈爾濱)등의 도회지와그연선으로 다시나아가북만철도에진출하게되엿다

특히 만주사변후의 현상으로서 주목할것은 남만보다도 북만동만[illegible]

荒蕪曠野를玉畓으로

血汗의役軍·移民部隊

自由移民에서計畫統制에로

新天地開拓逐年發展

新京支局長 溫泉鍾記

백만이넘는 만주에사는 조선사람의 이주의 력사를 돌추어보면 피와땀으로 봉엿스며 압박과 고난(苦難)과 싸우며 자력으로 개척한 비장하고 용감하고 눈물겨운 력사이엿다 조선사람이 만주에 이주하게된 시초는 국가의 후원이잇슨것도아니오 국책(國策)을 수행하기위하야온것도아니오 더욱 남의나라에 침략적의도(侵略的意圖)를 가지고온것도아니엿다 다만 먹지못하고 입지못하고 또 빗(負債)에몰리여 남부여대하고 압록강과 두만강을건너 아무 계획도업고 통제(統制)도업시 바람이부는대로 들어와서 남북만주로 류랑(流浪)하게되엿든것이다 그러고 만주에들어온 조선사람의 정치적따게를 우리는 몰각하지는안는다 그러나 그들의 대부분이 경제적원인 즉 생활이 곤난하고 살지못하야 만주의벌판을 차저온것은 사실이다 하여간 만주의 조선사람의 그중에도 농사짓는사람의 대부분은 려수공권과 호미는 눈물이외에 아무것도 가진것이업시 한줌기의 생로(生路)를 엇기위하야 새개척의땅을 차저온것이다 어떤이가말하기를 만주에온 조선사람은 사의미지수(死의未知數)에서 생의미지수(生의未知數)를 차저온것이라고하엿지마는 파연 지당한 표현이라고생각한다

조선사람과 만주의관계를말하자면 멀리는 만주는 조선민족의 발상지(發祥地)이다 부여(扶餘)라고 불으는 종족은 조선의 조상으로서 그 종족이 활동한 중심지 부여는 지금까지 그 일홈을 남기고잇고 이 부여족의 분파인 고구려(高句麗)는아세아의동북에 패권(覇權)을잡고 잇시는 수당(隋唐)의 백만병을 요하(遼河)류역에 격파하야 그용명을 떨첫스며 그판도는 지금의 만주로령연해주급 조선반도의 북반에미첫섯고 그후는 발해(渤海) 결안(契丹) 요(遼)금(金)의 나라가 이어서 일어낫스며 청(淸)나라에이르러 주원을 정복하게되엿든것이 그간의 력사이다 그후 동북정권(東北政權)의 손을거치어 만주사변후 만주국의 력사적탄생에이르러 조선과 만주와의 관계는 일만일체(日滿一體)의 정신미테 다시 새로운전개를 보게된것이니 즉 오족협화(五族協和)의 한민족으로 만주국 발전상 중요한 존재로서 건전한지도보호미테 문제는 여러방면으로 광복할것이의게되엿다 이민문제、교육문제 기타 만히 해결할지어나가면서 다시 해결을보아야할문제는 뒤를이여 등장하고잇다 이제 그후의 재만백만조선어문제를 다시살펴보기로하련다

地域은間島、東邊道

數量에 도制限配定

毎年一萬戶以內를限度로

原則的으로集團移植

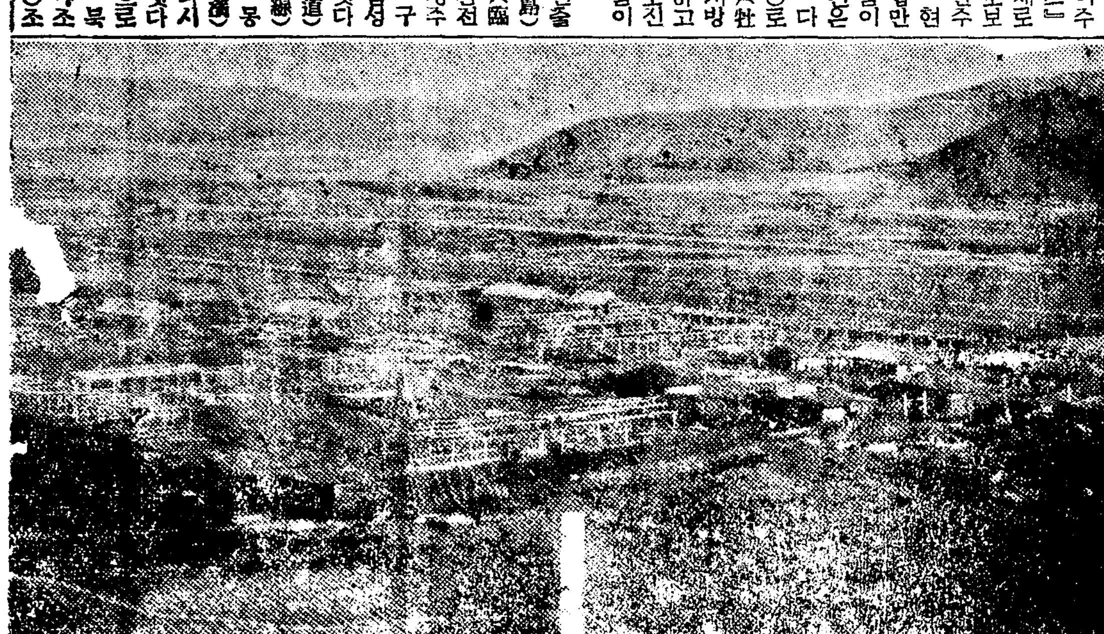

도목구(倒木溝)집단부락

구동북경권시대의 만주조선사람의 지위는어떠하엿든가 만주의명을인 마적의 피해도 만헛스며 무모한 장군벌(張軍閥)의 압박정책도 바더스며 포악무지한 지주로부러 여러가지명목으로 착취도당하여 생명재산의안전을 엇지못한것이 사실이엿다 그러나 그반면에 가련한자로서의 귀여움도 바덧스며 가고시푼대로가서 마음대로 농사를짓게되엿든것이다 말하자면 생명재산의 위험을늣기면서도 그거취에는 별로구속을 밧지아니하고 자유로방랑하엿든것이다 만주국이된후부터는 일본세력의급격한 확대에따라서 조선사람도 급속한 템포로 진출하게되엿다 그리하야 조선사람도 만주국의 유력한 구성분자의 한사람으로서 즉오족중의 한민족으로서동장하게되여 만주국의 건전한발달에 큰책임을 지게되엿다

만주국의 건국선언(建國宣言)중에도『무릇 신국가영토내에잇서거주하고 잇는자는 종족의기시존비(岐視尊卑)의 구별이업다 본시부터잇는 한족(漢族) 만족 몽고족및일본급조선의 각족을제외한다른나라의 사람으로서도 장구히잇기를 원하는자는 모다평등의 대우를바들것이다』라고한바와가티 조선사람은 만주국을 만들고잇는 민족의 하나로서다른민족과 협화융합하여 여러가지방면에 견실한발달을 하게되엿다 사변후의 조선사람의만주진출은 물밀듯하엿다 농민도뒤를이어들어오고 토지에 대한투자도 소자본가나 대자본가나적지아니하엿다 그러나 이러한현상도 오래지못하여 조선농민자체의 발전을위하여 또는다른원인으로 만흔통제를 밧게되엿다

만주국의 이민정책 다시말하면 일만량국(日滿兩國)의 이민정책의주안점은 일만량국 불가분(日滿兩國不可分)의 건국정신에의하야 우수하고 지도자인일본내지인의 대량이식에 두게되엿다 그계획을 간단히 말할것가트면소화십이년도로부터 이십개년간에 백만호 오백만인을이수식히다 그때든에 일본내지인이민용지로서 일천만정보(一千萬町步)의토지를 조사매수하지아니하면 안된다 현재만주전체에 잇서서 현재 경작하고잇고또 장래 경작할만한토지 즉가경지(可耕地)가 삼천사백만정보라고하며 그중에 기경지(旣耕地)가 일천오백만정보라하니 일본내지인 이민을 위하야 일천만정보의 땅을 준비하게되면 만주의 경작지도 한도가 잇는지라 필연적으로 조선사람의 이민은 지역과 그 수량상의 통제를 위하야 어떠한 방책을쓰고잇느냐하면 먼저말한바와가티 지역적통제 수량적통제의 두가지로 생각할수 잇는데 첫재로 지역적통제(地域的統制)라는것은 만주전체를

(一) 조선농민의입식(入植)을지도원조하는지역(指導援助地域)

(二) 조선농민의 집결지정지역(集結指定地域)

(三) 그외의지역

으로 논이여 지도원조지역은 간도동변도의 이십삼현으로되여잇다

◀間島省=全部五縣

◀安東省=寬甸 桓仁의二縣

◀通化省=輯安 通化 臨江 長白 撫松 柳河 金川 輝南 金川의九縣

◀奉天省=新賓 淸源 西豐 海龍 東豐의五縣

◀吉林省=磐石縣

◀牡丹江省=寧安縣

이 그것으로 이지역에잇서서는조선내에서 새로들어오는 이민을 적극적으로 보조입식 시킴과동시에 다른지역의 조선사람도될수잇는대로 이지역에유도(誘導)하게 되엿다

◀第二 集結指定地域

◀奉天省 開原 鐵嶺 西安 西豐의四縣

◀吉林省 舒蘭 敦化 樺甸 蛟河

◀濱江省 外七縣

◀牡丹江省

◀三江省 의二縣

興安南省

동이그것이다 이지역은 강대사변사업에 제일차적으로 지정하야 일본내지인이민에적지안어사는 조선사람으로서 이 정착을요가잇는자를 집결하는외에 각지에흐터저서 생활이안정되지못한 농민을 이곳에모으고 또여유가잇스면 이주하여서를가지고 조선서새로들어오는 농민도 입식할수잇게되엿다

그외의지역 즉지도원조지역도 아니고 집결지도지역도아닌 지역에서는 새로들어오는이민(新規入植)을허가하지아니하고 현재살고잇는 농민중심단통제(集團統制)되여생활의 안정을엇고잇는자는 현재대로안정시키고 그리치못한자중에 라지역에 이전할필요가 잇는자는 산업부대신(産業部大臣)의 인가를 마타서 실시하게되엿다

다음으로지금까지는 조선사람이만주에 들어오는대 수에잇서서는 통제를 밧지안헛다 일년에오만명이들어온지 십만명이들어온지간에 들어올대로 들어왓든것이나 소화십삼년부터 만주에들어오는조선농민의 수를통제하게되엿다 즉농사를 지리고 입만하는 조선인이민은 매년일만호이내로 이민사무처리위원회(移民事務處理委員會)의 회의를 거처서 결정하게되엿다 그수가 결정되면 그한도내에서 조선총독부에서 만주에오려고하는 농민중에서 선택하야 이주증명서(移住證明書)를 주게되는것이다

부락건설광경…화가(火家)집단부락

不正業者五千名

拔本塞源的彈壓

在滿朝鮮人問題의癌

치외법권철폐(治外法權撤廢)를압두고 아편(阿片)과 마약단절(痲藥斷絶)에관한 식전주만전권대사(植田駐滿全權大使)의 성명과장국무총리(張國務總理)의 포고이태일만량국가판에서 서로긴밀한연락과 협력을하여 그철저적근절을기하야잇섯는데 부정업중에는 자별적으로 전업(轉業)을 하지안코의연히 정부의 방침을 무시하여사회에 해독을 끼치는자가만흠을 넘려하여 드디어 작년구월이십오일 미명을기하여 전만부정업자 총검거를 단행하고 발본색원(拔本塞源)적 탄압을 거듭하엿다

그러면 부정업자수는 전만주를통하여 일만사천여명이나되고 그중조선인이 오천을 넘어인구에비례하면 그절반이된다

조선인이결코 아편이나 마약을특히 즐기거나 혹은이런불룡을팔기를 명예로 생각하는까닭에이가티 수만흔 부정업자가생긴것이 아니라 그들의대다수는 이런부정업자가 되기까지에 만[illegible]된것이라하겟다 일자는그원인을 략가길로 나노아보련다 즉첫재는 만주란지역이 종래부터아편마약의 본원지로서 구동북군벌의 란정(亂政)은 갑히이러부정업자를 취체하고 그민생이바르게훈련되지못하고 여지도업시 통치자나 민중이나 실로무궤도한생활을 계속하여온까닭에 자연아편이나 마약을 취급하는자가 만헛고 누구든지손쉽게하게된것이다 다시말하자면 과거의 만주가정치、사회、경제의 혼란으로아편마약의흥행일로 매매등의 부정한행위를 꺼리지안코 할수잇섯고 그로서돔고라도 생활의을 어들수잇슬만큼 그방면수용이 만헛다는만주특수성이 그것이다 제이의원인은 조선인이경제적으로 지극히 빈한하엿슴에 잇다 만주사변에 조선내지에서 활생활에 매배를당하고 죽음길을 만주로몰리어 각지를 방황류리하든 농민로농자는 만주에잇서서도 농토와 일자리를엇지못하고 흥하엿는다할지라도 당시동북군벌의 참혹한압박과 착취에 모혼논을다탐당하고 전전공안하는동안에 가장 자본이적게들고라고 그날그날 생활비라도 어들수잇다는 아편마약장사로 떠러지고만사람이 적지만라 그러는동안에차츰차츰 중독자로변하야 오늘은 오천여명이란 다수한불행자를보게되고 만주사회에한증환을지엇스니 대마침일도를 공표하고 민족협화도의만주신국가건설이잇슨후 민도가급격히진보불하여 아편마약의부정업자는 대동이념에 전매제(專賣制)를실시하는동시에 일만당국은 엄중히방지를계속하고잇스나 오랜지간을두고 정신과육체에 기피침루(浸潤)되엿슴이 일조일석에근절될리업다

일만관게기관이 일치협력하야 재만부정업자를 철저적으로 숙청하여 경찰행정권이양시까지는 절망적하에 관게기관은 밀접한련락을취하여 상습부정업자의명부를작성하여 특히정부、협화회、령사관、조선총독부、만선척식、선만척식 각종공원으로 개준농、교육、수산기

그後의것는길은?

가선(國境鐵道)등의 철도부설에 따라 그철도선로를 따라서 조선농민이 부진하야현상은 흥사히도 「거름미족」의대이동을 방불케한것이 잇섯다고한다

그러나 이러한 현상도 오래 계속되지는 못하엿다 만주국이 조선이민에대한 정책을 세우며 일본내지인의 대량이민정책을확립한후 부러는 조선이민은 여러가지 방면으로 통제를받게되엿다

中等學校一覽表

校名	生徒
間島光明中學	二四九人
同光明高女部	一九七
同大成中學	五一二
同東興中學	二五六
同恩眞中學	二七三
同明信女高	一一五
同永新學園	五
同和學林	二
計 八	一、六五一

幼稚園一覽

	校	生徒
新京	二校	六〇人
奉天	五	二九三
安東	四	二一一
哈爾濱	三	八五
間島	五	一三九
琿春	二	六三
延吉	三	一八五
頭道溝	一	三二
圖們	二	六八
合計	二七	一、一三六

初等校公館別一覽

	學校	生徒
新京	四	[illegible]人
扶餘	一	三三
吉林	三五	[illegible]
敦化	二六	[illegible]
奉天	四三	[illegible]
山城鎭	三三	[illegible]
通化	三二	[illegible]
安東	四四	[illegible]
新民府	三	[illegible]
營口	二	[illegible]
鄭家屯	九	[illegible]
滿洲里	一	五
齊齊哈爾	七	[illegible]
黑河	四	[illegible]
白城子	九	[illegible]
哈爾濱	[illegible]	[illegible]
綏芬河	[illegible]	[illegible]
間島	[illegible]	[illegible]
琿春	[illegible]	[illegible]
百草溝	三三	[illegible]
延吉	[illegible]	[illegible]
頭道溝	[illegible]	[illegible]
圖們	三	[illegible]
計	[illegible]	[illegible]

治外法權撤廢後의敎育問題

就學率은極低級 學校增設이急先務

學校全部滿洲國에移管

작년 십이월일일 치외법권(治外法權)철폐와 동시에 재만 조선인 교육기관은 만철부속지(滿鐵附屬地)내의 시사교를 제하고는 전부 만주국으로 이관(移管)하게되엿다 종래 백만동포가 거주하는 만주에 우리의 교육문제는 조선내지와도 달리 주민의 대부분이 빈곤한 환경에서 생활의 안정을 엇지못하는 판게로 자제교육에 대하여 도라볼여유가업느니만큼 현금취학아동이 칠퍼센트라는바게 이르지 못함은 한심한일이다 이는 물론 한곳에집중하여 살지못한 판게도 잇거니와 또한가지는 생활의 확립된 근거를 가지고잇지못한 판게라고 볼것이다 지금까지에 각지에잇는 초등정도의 학교 또는 서당의 경비는 전혀 학부형이 부담하여오든판게로 각각 이르게되매 근근히 지속되더래도 경비관계상 적재의 교원을 엇지못하엿고 학용자료 기타 설비를 완전으로 만혼지장을 바더 와다

이러점에서 재만조선인교육의 충실을 도모하기위하여 집단지(集團地)에는 조선총독부보조학교경도의 학교를 직영케하여왓스며 이외에 조선인이 임의로설립된 학교 혹은 서당이라도 성적이 량호한곳에는 경비, 교과서의보조와 교원의파견등을하여 교육시설의충실을 도모한바만혓스며 만철부속지 혹은 근접도시에잇서 소화삼년이래 교육행정을 만철회사에 위촉하여 학교의경영을하여오것이다

그리고 재만조선인교육상황을 보면(昭和十一年度現在)

	校數	生徒數
初等學校	五七二	六七、九七七
中等學校	八	一、六五一
幼稚園	二七	一、一三六
特殊學校	一九	八五〇

인데 일본내지인측 입학자천이십이인 만주국측학교입학자일천일백팔십사인 이를 전부합하면 칠만□천사백십구의 취학아동을 헤잇수잇다

그러데 문제는 아프로 확립 기위하여서는 하로바삐 교육기관의 확충이 절실히필요되고잇다 아동의 취학률을 더노피도록하

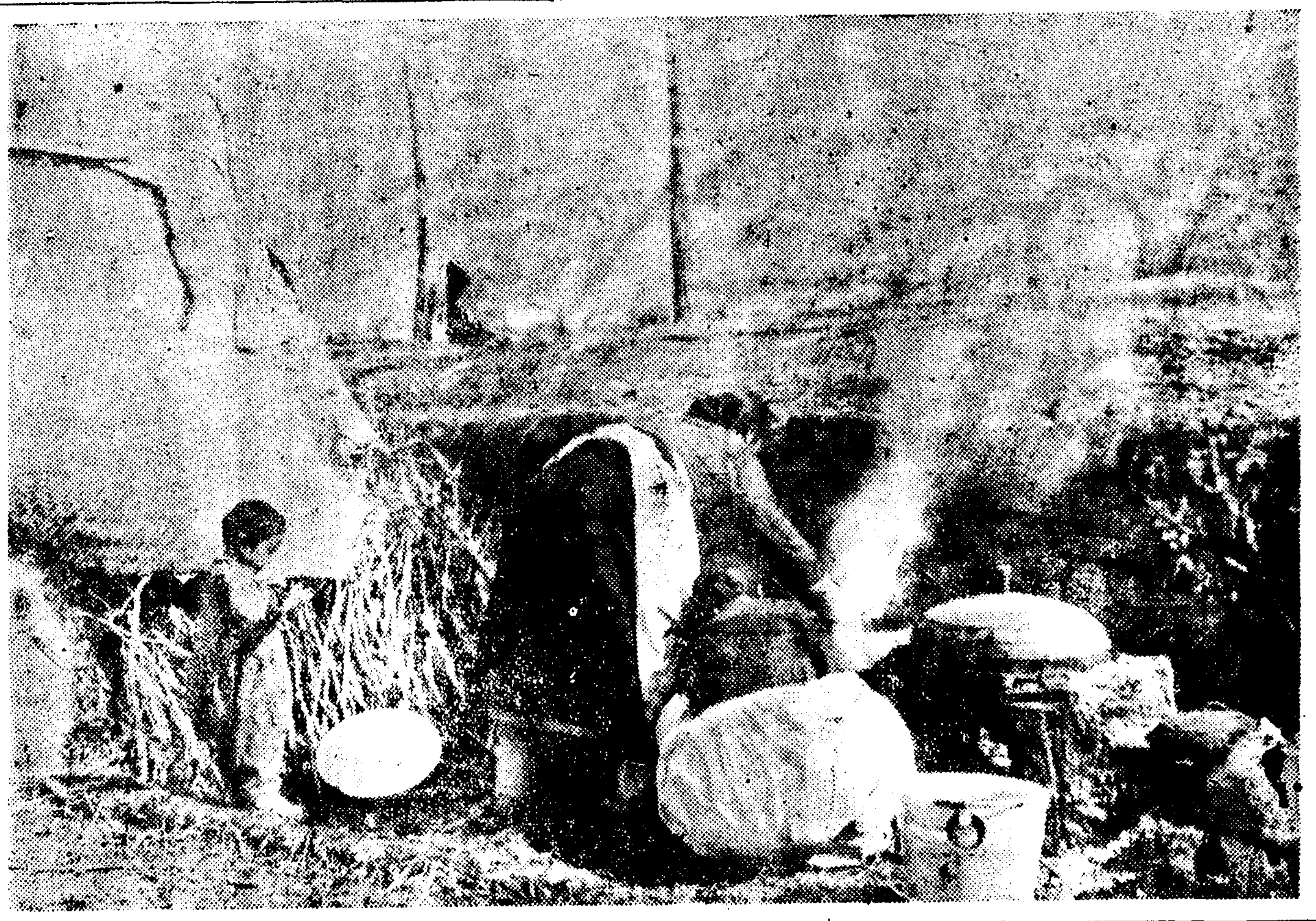

◇…산설고 물설은 땅에 첫솟을걸고 개척의 첫 광이를 들고……간도에서 ↓

六百戶單位로 學校組合을設置

滿洲國、總督府에서相當額補助

移管後의一般方針

一、재만조선인의 교육기관이 양호교육은 일본인된 정신하에 또한만주제국의 건국대정신(建國大精神)에 합치된점에서 교육의근본정신이 잇는것이다

二、일본에 비하야 아직학교계통에 와비를 보지못하는 초등교육에 잇서서도 수업년한에따라 종래삼년이하 수업년한의 조선인학교는 국민의숙(國民義塾)(公立)국민학사(國民學舍)(私立)라하고 사년제학교는 국민학교(國民學校)라하며 륙년제의학교는 국민학교와 국민우급학교(國民優級學校)를 가치두어보통학교에 고등과를둔곳에는 국민우급학교에 이개년 보습과를설치하게되며 우에말한바 만주국측의 제도에 따르는동시에 종래수업년한을 단축하지안코 원만히 취학할수가 잇다는것이다

종래류개년제의 보통학교는 사개년의 국민학교 이개년제의 국민우급학교(國民優級學校)의 두계단으로하고 조선인측의 국민우급학교에의취학률을 원활히하여 교육정도의저하를 방지함에 잇다고한다

三、교과서는 당분간 만주국에 잇서 조선총독부로부러 저작권을 양수(讓受)하여 표지에만 만주국 민생부대신(民生部大臣)의 편찬이라하고 전연동일한것을 사용하게 되엿다한다 이외에 만주특수사정을 가르치기위하여 보충독본(補充讀本)을 사용하게 되엿스며 교수시간은 당분간 조선교육령에 의하여하게되엿다

四、간도성내에 잇는 종래함북도립(咸北道立) 여섯 보통학교는 현립(縣立)으로 되는동시에 그외는 만주국 일반례에의하여 일면에 조선인 륙백호이상의 지역내에는 학교조합(學校組合)을 설치하게되엿잇고 학교조합(學校組合)이 아직 설치되지못한 지역내에서는 현재만주국 각현, 기, 시(縣, 旗, 市)에서 설치할것이다 그리고 학교조합을 원칙으로하야 조선인의 교육기관이 업는 호주지대(雜住地帶)에서는 특별한기 일반행정단체에서 이를 인계하여 경영하게되고 또한 현재조선인이 경영하는 학교는 이를 학교조합으로 하든지 통합(統合)하리라한다

학교조합에는 평균하여본다면 아동이백사십명인데 공립으로 이백사십명에대하여 적합한 교육을하시코저하면 적어도 사천오백원의 비용이 필요한데 이의 부담은 아동일인당 만주국이구원 조선총독부에서 칠원 조합원이삼원 합계 십구원으로 아동이백사십명에 사천오백여원이되는바 이를 현재비용으로 비교하면 훨신만라고 할수잇다

五、이양된 조선인학교에 대하여 조선총독부는 아동일인당 칠원 만주국은 간도성은 팔원 그외의학교에는 일인당구원으로 부담하고 각학교에는그 지방사정에 의하여 적의 분배하게되엿스며 학교조합이 설치된 지방에는 조합원으로 부터 삼원식부담하게되엿다

普通程度卒業後 上級學校進學難

學校組合聯合會員아닌關係로

敎育上重大한問題

종래만주각지에 보통학교졸업생으로 일본내지인측 중등학교진학률을 보다면 전부일년 수십명에 불과하엿다 그것도 지금까지 각지 부속지 보통학교는 만철에서 보조경영한는판게로 이만한 수자라도 잇섯든것인데 이제 치외법권이 철폐되여 공학문제도 만주국에 이판되엿고 일본내지인교육은 각지에 학교조합을 조직하며 경영하고 다시 대사판안에 교무부(敎務部)를두어 과거만철에서하든것을 대하고 잇는데 이와가티 각중등학교교육은 학교조합연합회를 조직하고 역시 교무부에서 관할하리라한다 그러케되면 부속지에 잇든 보통학교 십사교 또한 이판된 각학교는 학교조합연합회에 구성원이 되지못하여 중등교진학은 과연 엇지될것인지 매우 아프로 만주에 조선인으로 중등교가 설립되여 일확난의 완화가 잇기를 바리는바이다

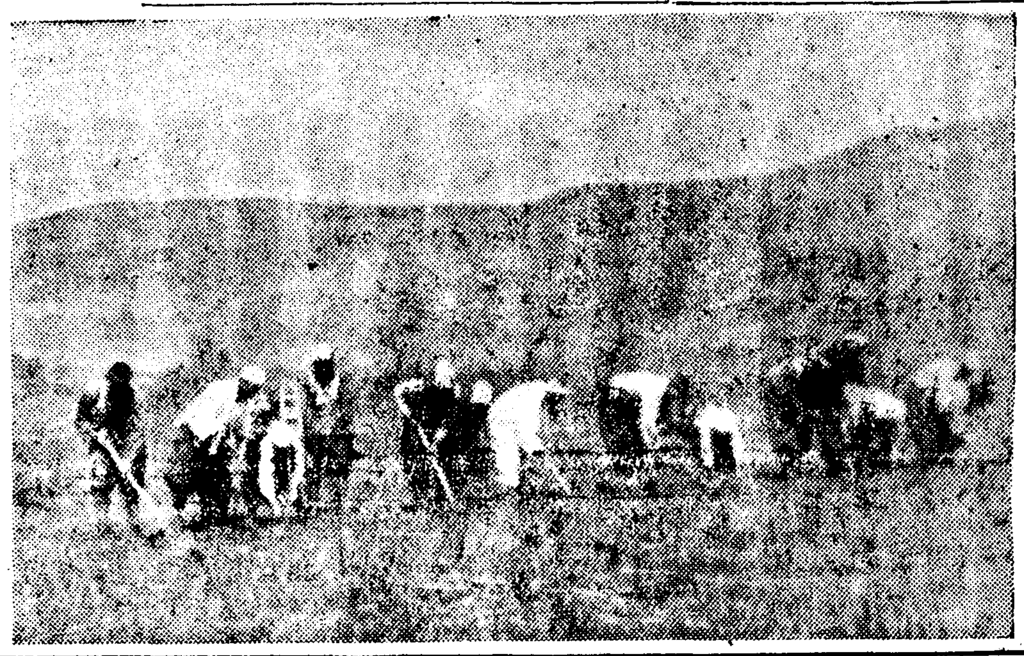

新年度의移民 八千戶豫定

前例대로의五千戶外

三千戶는緣故移民

임의 한도제 개회하에 진행케되는 이민은 전혀 선만척식회사(鮮滿拓殖會社)의손을 거처어하게되는데 금년의이민예정호수는 종래와가티 통제이민으로 오천호를 조선내각지에서 이식히는외에 새로히 삼천호를연고(緣故)이민이라하여 더하기로되엿다 연고이민이란것은 지금까지의 이민선지에 비교적량호하여 좋은것을 증명하는것으로 통제이민이외에각자가 이왕에건너가잇는이민의줄을 밟어서 만주에를 어와도 무의무탁하고곤란케되지 안홀것에한하야 허한다는것이다

그러타고 함부로갈수잇는것은 아니고 만주에차저갈사람 측에고가 잇다는것이 확실한사람으로서 이주증명서(移住證明書)를어더가지고야 가게된것이다 이러한것은 만주국이나 관동군(關東軍)당국이 조선이민의성적이 조흠을 인정하야 종래의 제한을 얼마큼 완화한것으로 볼수잇다 통금년에부터이민은 경기북도 강원도 충청남북도 전라남북도 경상남북도의 팔도에서선발케될것인데 벌서작년말부터총독부외사부에서 간도와 련락하야 주선중에잇다 종래이민에대해서는 그취급에이민 측의 부담이넘어과하다고하는 업자의 말이잇서 총독부에서도 새로히 예산을요구하여 척식보조금가든것은 국고로전액을 보조할계획을 세우고예산을 요구중에잇서 앞으로가는이민은 초창기보다는 다소 나어질 뜻도십다 결하여 이민지대의 설비도적자로 나어저가고잇는 모양이다 신년도 이민들의출발은 대략삼월경부터 시작될모양으로 사월부터는 전부농사에착수토록 할모양인데 금년은위 팔천호에 사만명이 건너가게되여 종래신기록을 지게될 모양이다

鮮拓과滿拓의 兩社一元化

만주이민회사는 조선에는「선만척식회사」라고되여잇스나 결국은 만척회사에 투자의하야 설립된 국책회사로 동일한방침을 수행하는 것이나 회사의 국적이 달는관게로 조선서는 조선서대로하고 만주서는 만주서대로하는 폐단이 업지안허 그러타과 통제에 오랑치못한점이잇승이 당사자간에도 명령, 계통의 일원화를 부르짓섯거니와 기타의 방면으로부터도 려한관계로 고처야하게다고 론하는비만큼도엿는데 작년십일월에 민척리의원회에서 이점도 개선키로 되엿다한다

치가망… 강제로 석을 식히게되엿다 그리고 실행기판으로 중앙과 지방에 숙정위원회(肅正委員會)를 두고 대개 판동군 만주국 사판 헌병대 협화회 만척 선척등의 중요책에있는 사람들이다 그리하야 루차회합하여 신중히 검토하는바잇섯다 결국 그를 귀농케한다하나 엇더케 지도하느냐? 영농자금이나 농토를해방하여 그들로서 인간다운생활을하게하라면 상당한 로력이필요할것이다 농사가 아편장사생활보담 더곤란하다는 비명을들리지안토록 힘쓸것이다 그러면 당국의 지도나 친여하든 엇지 이 안전히피리하는자를 제하고는 가잇스랴? 중독으로 벗서나지 란도할는지 대개아편쟁이가 게어른까닭에 로동을 실행하겟지마는 그를 교화하고 그들에 하면 인간의양심을 회복할수잇스리라고 확신한다 중독자라고 흉은 영영(永永)구제 못하는 상습자라고 절연(絶緣)의 희망이전연업다고 속단할것도아니다

橫暴敵軍의膺懲은爆彈으로하지마는

胃腸의爆擊은 헤루푸로

을明朗化하고胃腸機能을強化한다

ヘルプ

宮內省前侍醫 柏村博士創製

헤루푸의健康增進作用

腸과胃의內部에發生한炎症과傷處와진무른대를빨리治療해서食物의消化와榮養의吸收를佳良케하고泄瀉腹痛을根本的으로恢復식혀食慾을振起하며元氣精力을旺盛케한다

헤루푸의主效

過食、過飲、食傷、氷傷、暖冷、冷腹、季節傷、消化不良等으로생기는泄瀉、腹痛、吐瀉、拘腹、배땡기는대、배끌는대、胃가다루

定價 二十錢 三十錢 五十錢 一圓 三圓 六圓

本舖 津村敬天堂 東京市豐島區池袋一丁目 振替東京八六四番

有名藥店에잇슴

謹賀新年

嚴冬의猛威에서 呼吸器를守護하라!

淺田飴 あさだあめ

固形淺田飴

嚴寒의此際、여러분이外出하실때걸리기쉬운咽喉를保護해주십시요。固形淺田飴는旅行、遠足、觀劇、講演會、音樂會、執務其他混雜한대서使用해서咽喉를保護하고、音聲을곱게하며、담배맛을조케하고、呼吸器疾患을豫防하는良劑입니다

【適應症】
담기침一切
感冒、喘息、百日咳
肺病으로오는疲咳
肋膜、氣管支가다두
腺病質 一般虛弱症
病中、病後
產前、產後
咽喉가나뿐분
其他老人、小兒虛弱者의補血强壯劑로서卓効잇슴

藥價 ·20부터 2·00까지

本舖 東京 堀內伊太郎 (全國藥店에잇슴)

マルキン醬油 (마루킨장유)

香川縣小豆島 丸金醬油株式會社

惠澤바든 名山의水

マルキン의釀造場은、여러분이잘아서는、風光明媚한國立公園瀨戸內海小豆島에잇고、名山寒霞溪의巖層틈으로湧出하는清冽한물의惠澤을바다製麴、仕込、熟成에至하는十數個月의苦心의結晶、マルキン醬油가됩니다

安產키爲하야

ワダカルシユーム錠 (와다칼슘)

新家庭의 두분에게告함

出產은 아주쉽고그러코 健康한애기를나아주십시요

ワダカルシユーム의服用이어幸福을엇는近道이며朝夕으로笑聲이充滿한家庭의圓滿을一層더빗나게합니다

楢林醫學博士 推奬
片瀨醫學博士 鑑查

片瀨醫學博士述「安產のために」冊子呈上

大阪道修町 和田卯助商店

服用한一匙●반드시奏効!

胃活 위활

胃腸良藥

谷井博士指導

●胃活은 胃腸內를 清淨케하고 食慾을 增進식히며 便秘를調整하고 消化를佳良케해서 體重을增加식힘니다
●胃活은 強力한 健胃整腸劑로 이것을 常用하면 胃腸이根本的으로壯健케됩니다

아랫배가 무겁고 口味업는이
慢性胃弱으로 顏色나뿐이
배부르고、便通이나뿐이
空腹時에 배압흔이
가슴압흐고 신물올리오는이
過飮過食한이

어러한 症狀잇는이에게는胃活은가장顯著한效果가잇슴니다 一瓶을꼭試用하시오

本舖 山田安民藥房
製藥所 大阪市東區南久寶寺町
工場 大阪市東成區鶴橋町

藥價 二十錢 三十錢 五十錢 一圓

●各地藥店에잇슴니다

朝鮮日報 新年號 其十七

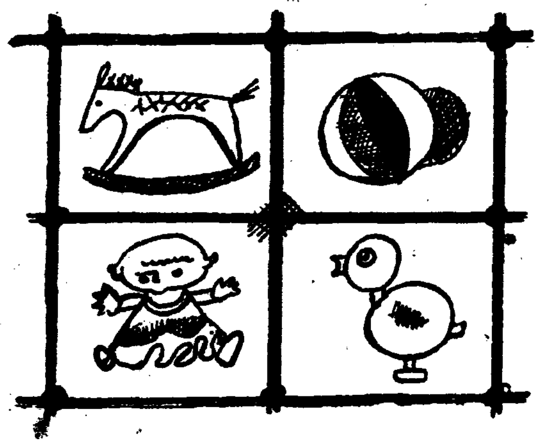

애기를배어서부터 나어서돌되기까지
애기잘기르기 토론회

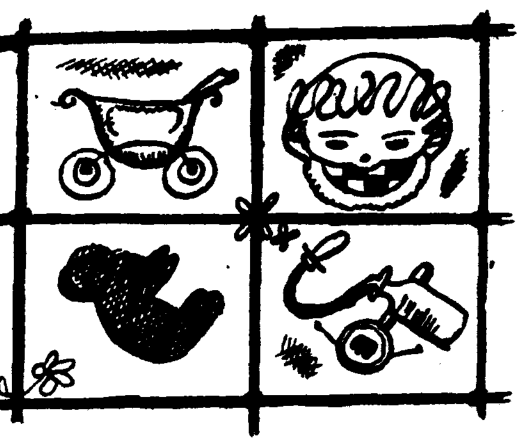

말하신분 (사진은오른쪽부터)
金錫煥(婦人一科) 朴秉來(內一科) 鄭槿陽(皮一科) 李聖鳳(小兒一科) 文仁柱(外一科) 李義植(內一科) 金喆庸(齒一科)

애기를 밴동안
◇병이생기면엇지될까
◇임신과구실의관계
◇모체에화류병잇스면
◇태아와처아의관계
◇태교의과학적근거

本社編輯次長 년말이 되여서 바부시기도하고 날세도 몹시 치운데 이러케와주셔서 대단히 감사합니다. 오늘밤에 여러분의조흔말슴을듯기위해서는 우리신문사 학예부장 홍기문씨가 리-드하겟습니다. 조흔말슴을 만히 해주시기 바랍니다.

洪本社學藝部長 오늘저녁에 여러분께 말슴드릴고저하는것은 별로다른것이 업습니다 그래서 부인네가 애를배여서 열달동안에 엇더케하면 보태가 잘되고 또 나은뒤에 어린애를 잘 기를수잇슬까하는데대해서 여러분의 말슴을 듯고저하는데 제가리-드한대야 별로 새로울것도업고 그보담도 여러분은 전문가 이시니까 이자리에서 제일 연장자이신 박병래씨께서 리-드를 하시면서 서로 말슴을 주고밧고하시면 우리는 그것을 바다쓰기로하는것이 조흘듯합니다.

朴秉來 아니 저보담도 전문으로 연구하시는 리성봉선생이나 김석환선생께서하시면 조치요

金錫煥 그러케 전문적으로하는 것이아니고 상식적으로하려면 그만 박선생이 마트신대로하시지요.

朴秉來 그러면 대체로 임신을 열달동안이라면 임부의 변동이 삼기로 논할수가 잇는데 임신초기에 임부의 제일 주의해야할것은 무엇입니까?

金錫煥 임신삼사개월에는 아직 태반이 완전치못하니까 넘우 힘드는일을 한다던지 기차나 기선가튼것으로 멀리 려행을 한다든지하는것은 조심해야하겟지마는 임신을햇다고 넘우 조심을해서 아모일도하지안코 조곰만 변동이잇서도 병원에를 간다는둥 약을쓴다는둥하는것은 도리혀 조치못합니다

李義植 달수로보면 위험한것이 몃달째 제일만흡니까?

金錫煥 역시 서너달째가 제일 위험한때이지요 그때는 태반이 완전하지못하고 또한 혈액순환에 고장이 생기기쉬우니까요.

李聖鳳 임신삼사개월에는 임부가 정신상으로나 육체상으로나 위험하다는 말슴이지요

金錫煥 글세 정신상으로야……

鄭槿陽 아니 위험하다는것은결국 낙태란말슴이 아닙니까?

金錫煥 그러치요 그런데 태교라는것은 꼭 미들것인지 모르겟서요

李義植 태교라는것은 반드시태아의 문제가아니라 태모의정신작용이 태아에게 영향되니까요.

金錫煥 그러치만 가난한사람들도 부자집부인네보담 더 튼튼한애를나코 기르니까요.

李義植 그야 부자라고 걱정업스란법이잇습니까

朴秉來 그러면 임신전반기가후반기보담더 주의를 해야한다는 말슴이지요.

金錫煥 그럿습니다.

朴秉來 임부가 임신후반기에드러가서 동침하는것은 엇더습니까?

李義植 엇던사람이 낙태를 삼차나햇는데 자세히 무러보니까 역시임신후에 그런관계를 주의하지안흔탓이 아닌가합니다

金錫煥 그럿습니다 녀자가 임신을하면 자궁이 축소가되고 생식기가 연해지니까 그런때 동침을하면 몹시 부드치는듯한 느낌을바드니까 낙태하기가 쉽지요

朴秉來 임부가 만약 맹장염이 걸려서 복막염으로 될때는외과로서 엇던 처치를해야합니까.

文仁柱 복막염이되면 정말 위험하지요 그러니까 맹장염이 걸리거든 복막염이되기전에 수술을해야지 복막염이된뒤에 수술을하면 첫재 낙태하기도 쉽지마는 그것보담도 모체가 낭패보는수가만습니다.

金喆庸 전반기라면 임신한지 한 대여섯달되엿슬때가아닙니까.

文仁柱 그러켓지요.

朴秉來 그러면 피부과로서볼때 임신을하면 그관계로 특별히 생기는 피부병은업습니까?

鄭槿陽 특별히야업겟지요.

金錫煥 잇지안허요. 가령 피부염가튼것.

鄭槿陽 그야 임신을하면 피부의 저항력이 적어지니까 피부염가튼것도 생기기쉽지마는 그것을 반드시 임신으로인해 생기는것이라고 볼수는업지요.

朴秉來 그러니까 적어간 임신을하면 섭생을 잘해야한다는데는 이의가업습니다그려.

金錫煥 그러치요 그러나 넘우 과도하게하는것은 그다지 찬성할수업는일입니다.

朴秉來 그러면 섭생을하는데는 임신전반기가 더 필요합니까? 후반기가 더필요합니까?

金錫煥 그야 전반기가 더필요합니다。첫재 후반기가되면임신을한줄 확실히알게되니까 주의나 섭생을 할수잇지마는전반기에는 임신한줄을 모르고 섭생을못해서 낙태하는수가만흐니까요

文仁柱 극적스러운 정신적작용말하자면 되게 놀란다든지해도 낙태하는수가잇지 아니합니까.

金錫煥 잇구말구요, 몹시 놀라면 자궁이수축되니까요

李聖鳳 월경전후에 어느편이임신하기 제일 쉬운때입니까?

金錫煥 월경보담도 배란(排卵)할때가 제일만치요

李聖鳳 그러니까 월경 전후에 어느편이 제일 만흐냐말입니다.

金錫煥 지금까지 알려오는대로보면 예정월경전 열이틀부터열여섯날까지이르는 닷세동안이 제일 만타고합니다.

朴秉來 해산할때가갓가이되여서 산모가 운동을 하는것이 조타고하는데 그건 그저 해산을 쉽게하기만위하는것입니까 그러치안흐면 태아에게도 편계가잇습니까.

金錫煥 태아에 관계가 만습니다. 임부가 운동이 부족하면 태아가 너무 커저서 해산할때도 불편하지요.

金喆庸 그러면 배를 동여는것은 엇덧습니까?

金錫煥 조선의복에는 아모럿요 업습니다.

朴秉來 가령 임부가 임신중에 화류병이 걸리면 해산할때 산파가 검안하는정도로 족합니까?

鄭槿陽 그야 매독가튼 지독한병은 선천적으로 영향하는것이니까 안되겟지마는 림질정도이라면 검안만으로도 족할것입니다.

朴秉來 매독이라면 본래 임신하기전에 걸린녀자와 임신한후에 걸린녀자중에서 어느편이 낙태가만습니까.

鄭槿陽 글세요 그것은 잘모르겟는데요.

朴秉來 흔히 임신각기라는것을 만히보고 또 그병 비타민B와 관계가만흔것인데 그점에 대해서 일반 가정에서 주의할점을 말슴해주십시오

李義植 임신을하면 신지대사가 강해지고 또한 비타민B를작고만 먹으려고하는데 각기라는것이 반드시 비타민B의편게로 생기는것은 아니지마는 하여간 비타민B를 만히먹는것이 조켓지요.

金喆庸 임신각기라는것은 녀자의년령에따라다르지안습니까?

李義植 글세요.

金喆庸 나보기는 부인네가 나이만흐면 임신각기에 걸리는것이만코 그대신 젊은부인네에게는 적은것가트군요

李義植 그것은 모르겟습니다마는 젊어서각기가 든부인네도 다산을하면 그병이 점점 더해가는것만은 사실입니다

文仁柱 평시에는 각기가 그다지심하지안타가 임신을하면더 해지는것은 무슨때문입니까。

李義植 역시 신진대사가 빠르고 비-타민B의 요구가 강해지는 때문이겟지요。

文仁柱 조선음식에서 비-타민B가 제일 만흔 음식은 무엇일까요。

李義植 그야 잡곡밥이라든지푸성귀가튼것이 조치요。

文仁柱 배아미(胚芽米)가 조타지요?

李義植 조치요。

朴秉來 반도미(半搗米)가 더조치안허요

李義植 그것도조치요。

李聖鳳 조선사람에 각기가 그다지·만치안흔것은 겨우내배추김치를 먹으니까 푸성귀라든지 고추가루가튼것을 먹는편게가아닐까요

李義植 그것은확실히 실험을해보지못햇스니까 잘 알수는업서도 하여간 채식을만히하니까 그런편게가잇겟지요。

朴秉來 지금까지는 임신중이야 기를햇는데 이때까지 말한외에 따로 주의해야할것은업습니까

李聖鳳 별로 업겟지요

金喆庸 치파로서보면 아직 할말이 만습니다. 그런데 임신전반기에도 물론 주의해야하겟지마는,그것보담도 후반기를 더주의해야합니다。임신을해서 서너달되면 벌서 태아가 아닙니까 잇몸속에서 형체를이루고 팔개월이면 어금니가생기게되는데 칼시움성분을 만히 먹어야 태아의 이가 법낭질이 튼튼해저서 충치가 예방됩니다.

朴秉來 칼시움말이 낫스니말이지 곱추는 칼시움이 부족해서 되는것과 생후에 부족되는것과 어느편이 만습니까.

李聖鳳 칼시움관계도 잇지마는 자외광선이 더 관계가 만켓지요.

文仁柱 칼시움이 넘우만허도 자외광선이 그것을 조절하지못하면 도루 곱추가되는데요.

朴秉來 임부가 전신이 부어서 네프로제가 생기면 자간증세(子癎症勢)를 이르키게되는데 그러때 주의는 무엇입니까.

李義植 그럿습니다 그병은 곳 치료하면 나을수 잇는병인데 치료하지안코 그대로두면 위험합니다 그러니까 임부가부기가 생기거든 곳 치료를바더야하지요.

朴秉來 나서 한이주일동안을신생아라고하고 그뒤 일년간을 포유아라고 하는데 신생아와 포유아중에서 위험하기는 어느편이 만습니까.

李聖鳳 신생아편이 만치요.

朴秉來 조선가정에서 신생아의 사망률이만흔것은 무슨때문입니까.

李聖鳳 제일 큰원인은 산파나 산모의 해산에대한 지식이부족한탓이겟지요

金錫煥 신생아의 사망률은 조선가정이라고 더만흔것은 아니겟지요

朴秉來 그러면 신생아의 황달은 만습니까.

金錫煥 만습니다 대개 삼분지이는 될것입니다.

李聖鳳 황달은 대개 다 증세가 보히는데 한달이 넘은것이면 특히 치료를해야겟지마는 한달이안된것은 그대로 두는것이조흡니다.

나어서 돌까지
◇유아의황달은병일까
◇젓떼는기간은엇더케
◇우유와양유와의비교
◇양의의눈으로본간기
◇얼골에분발라주는것

李義植 황달증세라는것은반드시 병이아니고 생리적으로도 그러치안습니까.

李聖鳳 그러치요 그대로두는것이조흡니다.

金錫煥 열이잇지요

李聖鳳 열업는것도잇서요 나서 삼사일동안은 황달아니고도 열이잇는데

朴秉來 신생아의 처음젓은언제 먹이는것이 조흡니까.

金錫煥 대개 난지 이십사시간만이 조흡니다.

李聖鳳 뭐 반드시 이십사시간이아니드래도 애가 울게되거든 먹여도조흡니다.

朴秉來 처음젓은 짜고먹이는것이 조흡니까.

李聖鳳 신생아는 젓빠는힘이부족하니까 고인젓을 다먹일수가 업고 또 유도를 잘통해주어야 젓을 빨기가 편리하겟스니 짜고 먹이는것이 조치요、일편으로는 젓꼭지가청결도되니까요。

李義植 그도 그러려니와 젓을 짜지아니하면 젓이고여서 맛치울혈이된것가타서 유종이되기쉽지요。

朴秉來 그러면 어린애가 신생아기를 지나고나서 제일위험한때는 언제입니까요。

李聖鳳 그다음은아마 젓뗄때일것입니다、그러니까 만일년쯤되겟지요

朴秉來 요사이는 젓떼는시기를 팔개월이나 일년으로 치는데 이전에는삼년이나 사년식 멕여도모체나 아이에게 아무탈이업는것은 무슨까닭입니까。

李聖鳳 젓을 오래먹이면 모체는 물론 쇠약해집니다。

朴秉來 그러니 젓떼는것은 역시 일년이제일 적당할까요

李聖鳳 그러켓지요 젓을 오래먹이면 오래갈수록 젓속에영양분이 적어집니다。그러니영양분만흘때만 멕이고 떼는것이 조치요

朴秉來 그러나 요새 신여성들이 흔히 팔개월이나 일년쯤해서 갑작이 젓을 떼느라고 도리혀 어린애가 병이나는것을 보앗는데요。

李聖鳳 그야 갑작이 떼자니그러치요 어른도 늘 먹든것을 갑작이 떼려면 병이날러인데 그러니까 젓떼는시기를 일년이 적당하다고하면 한 팔개월되여서부터 준비공작을해야지요 그래서 차차로 떼여서가면 대게 한일년반쯤걸립니다

李義植 그저 무리업시 떼는것이 조켓지요 그런데 젓을속히떼면 수태가 빠르고 늣게떼면 수태가 더딘것만은 사실입니다。

朴秉來 어린애들이 난지 일년동안에도 맹장염가튼것이 걸리는수가잇나요。

文仁柱 잇기는하겟지만 퍽 드뭅니다。만약잇다면 연구론문꺼리가 될걸요

朴秉來 애들은 습진가튼 피부병이만흔데 거기대한 주의할점은 업습니까。

鄭槿陽 첫재 목욕을 자주시키고 옷도 깨끗이해서 몸을들 청결하게해줄것입니다。그리고 겨드랑가튼데는『시카롤』가튼것을 발려서 마찰이 적도록하는것이조흡니다。

朴秉來 어린애들의 피부는 우리들의 피부보담 예승인만큼 더 순수하고 깨끗한만큼 피부병이생겨도 곳 나을터인데 그러치안흔것은 무슨까닭입니까。

鄭槿陽 반드시 어른보담 늣게낫는다고 할수잇슬까요

朴秉來 가정에서 애들헌데 분을 바르는데 그것은 해가업슬까요。

鄭槿陽 나쁜성분이업는 분이라면 도롤도롤 돗는데는 발러주는것이 조흘것입니다。

朴秉來 비누를 쓰는것은 어떳습니까。

鄭槿陽 아주 자극성이 만흔비누가 아니라면 심히 마찰되지안는정도로 쓰는것이 조흘것입니다。

朴秉來 젓매기애들이 간기하는건요?

李聖鳳 간기는 증세이지 병이아닙니다。

文仁柱 그런데 애들이 날때부터 뼈가 어그러진다든지 그런수가 잇지안습니까。

李義植 그런것은 일직이발견해서 잘 주물러주면 곳나울수가 잇는만큼 애를 나커든 어머니되느니가 먼저 애를 잘 검사해보는것이 조흘듯하드군요

朴秉來 애가나서 백일동안은바로안지안는데 그것은 어떨까요

李義植 그것은 백일이못되면 애가 제머리를 간우지못하니까 그럴것입니다。

朴秉來 바로안으면 간기를한다고해서 그런다는데……

李聖鳳 머리도 머리지만 근육이나 골격이 불완전하니까요

洪學藝部長 밤부실텐데 그럼 이걸로 끗을 마치겟습니다。

謹賀新年 延安

延安邑 外科 內科 眼耳鼻咽喉科 專門 花柳病科 痔疾科 特設 海東醫院 院長 簡貞敏 電話一一八番

003389

黃海道延安邑 共榮商會 主 張命昌 電話一〇六番

朝鮮セメント 宇部セメント 特約販賣店 營業科目 內外木材 建築諸資 平板混板 左官材料 青竹各種 セメント 原木製材 土木建築 朝鮮黃海道延安邑 高應權商店 電話六五番 振替京城二二一〇〇番 發電略語 コウ 受信略語 エンアンコウオウケン

延安邑 鮮一印刷所 電話一一六番

延安邑 延安幼稚園長 文應昌

延安邑會議員 宋容言

延安邑 日本生命代理店 徐龍鎬 電話一三八番

延安邑 森信運輸株式會社出張所

延安邑 延安司法書士聯合會事務所

延白稅務署

延白酒造組合

大同生命延安事務所 社員一同 電話六四番

延安邑 合資會社 延安藥酒釀造場 電話一二五番

延安邑 食料品商 三興商會 電話一一三番

黃海道延安邑 延安製粉所

延白郡 湖南面長 李俊在

延安邑 株式會社 漢城銀行延安支店

延安邑 孔炳憲

延安邑 金興權商店

延安邑 宋永奎

黃海道延安邑 朝鮮中華料理 共樂館 電話二五番

磐石

磐石縣城內 青山醫院 醫師 金鳳武

磐石 カフェー樂園 電話五六番

呼蘭街 吉興精米所

磐石縣城內 金源根

磐石縣城內 同和精米所

磐石縣城內 日月醫院 醫師 白禮錫 電話三六番

呼蘭街 吉昌精米所 主 鄭範鍾

磐石縣城內 農具販賣 穀物貿易 三和商會

磐石普通學校 職員一同

磐石縣城內 日光精米所

磐石金融會

呼蘭街 永興精米所 主 金基駿

呼蘭街 崔成集

磐石縣城內 カメヤ 嵐忠次郎

呼蘭街 崔重泰

呼蘭街 朴在勳

磐石縣城內 朝鮮總督府囑託醫 磐石醫院 李泰濬 電話八八番

磐石縣城內 鮮一農場 安西黨

磐石縣城內 平安旅館 主 沈尙浩

磐石縣城內 中央麵屋 主 高長福

磐石金融會 理事 崔圭康

磐石縣城內 明月屋 主 金寶鉉

磐石縣城內 磐石製業所 朴元赫

磐石縣城內 日新堂藥房 白元慶

磐石縣城內 鷄龍旅館 主 李起龍 電話一五一番

磐石縣城內 西鮮旅館 朝鮮麵屋 金寶燮

磐石縣城內 金剛園 主 徐濬

磐石縣城內 大昌商會 主 金萬善

磐石縣城內 磐石齒科醫院 李成培

呼蘭街 普仁醫院 李漢鄉

磐石縣城內 松鶴樓 主 鄭鳳燮

磐石縣城內 高元成

磐石煙筒山 協信精米所 權五鍾

磐石煙筒山 吉順商會

磐石縣城內 日滿自轉車商會

磐石縣城內 范蔚深

磐石縣城內 日光食堂 主 金玉鉉 朴寶植

磐石縣城內 東鮮商會 主 金敬願

磐石縣南山街 尹正鎮

磐石縣城內 張承彦

磐石縣城內 培英精米所 主 安昌夏 李顏善 金熙謙

黃州

黃州 李東熙

黃州 德明學院

黃州邑 [illegible]學校職員一同

西鮮合同電氣株式會社 海州支店黃州出張員詰所 從業員一同

黃州郵便所長 佐佐木牽繼

黃州 郵便所員一同

黃州郡廳

黃陵貨物自動車部

黃州面職員一同

朝鮮黃海道黃州驛前 社團法人 黃州產業組合

韓箕亨

洋品雜貨 三信商會 電話三四番

兄弟自轉車店 主 張昌學

朝鮮鐵道株式會社 黃州自働車營業所

俗厚

咸鏡線新北青驛前 機械工具 高級自轉車 北鮮農會社

新北青驛前 三星商會

咸鏡線北青驛前 各種時計眼鏡蓄音器 秦信堂時計店 韓秉國

俗厚市場通り 三和百貨店

咸鏡線驛前市場通 和洋雜貨 李興洞商店

實事求是學

李朝文化史의 別頁 實事求是派의 學風 (下)

文一平

林下經綸은 一種의 浪費論과 百萬遊民을 [illegible]하엿고 또 萬民皆業을 主唱하야 갈후되 人皆지고서는 반드시 生業하나를 잡어야할 것인바 四民은 勿論이요 [illegible]까지도 제각기 所事가 업서서는 不可하다고 하엿스며 游衣游食하야 生業이 업는者는 國家에서 刑罰을 매고 社會에서 排斥을 더할 것을 [illegible]하엿다 이얼마나 [illegible]인가 그리고 그는 兩班을 꾸지람하야 갈후되 我國이 名分을 重히녀겨 兩班의 [illegible]이 비록 顚連困窮하야도 拱手安坐하야 耒耜를 잡지아니하며 [illegible]業하야 몸소 卑賤한 勞役을 하는이 잇게되면 다른 兩班이 [illegible]하고 [illegible]하야 奴隸가티 [illegible]

[illegible] 遊民이 만코 [illegible]가 적을수밧게업다。이로부터는 [illegible]나서 才藝를 本位로 삼아 有才有學하면 [illegible] 외子라도 [illegible]에 안속이 참섭할것이언고 無才無學하면 公卿의 子라도 [illegible]에 도라가게 해서는 아니된다고 하엿다。

[illegible] 漢城의 [illegible]는 [illegible]과 [illegible] 敎的 [illegible]으로 [illegible]인바 하나는 [illegible]的 [illegible]으로 하고 하나는 寸鐵의 殺人 格으로 하야 제각기 特色이 잇다。

그러나 [illegible]의 [illegible]的 思想은 [illegible] 兩者에서 [illegible]이니 [illegible]와 [illegible]이 天文 [illegible]人事를 [illegible]하는 中에 이런 말이 잇다。「天으로써 보면 [illegible]가 一般이오 內外의 分이 잇슬것이 업다。다만 [illegible]로써 보면 [illegible]가 內이고 [illegible]가 外이며 [illegible]로 세보면 [illegible]가 內이고 [illegible]가 外이니 孔子는 [illegible]人이라 그러므로 [illegible]하야 [illegible]에 낫스면 [illegible]이 [illegible] 지엇슬것이다」 이하마다 [illegible]에 [illegible]이 天 [illegible]것이 [illegible]되고 말엇다。[illegible] 大明 [illegible]에 이르기까지 大明 [illegible]에 對하야는 [illegible] 一尊下에 [illegible]하엿스니 그때에잇서 思想上大[illegible]이다。그러나 이것이 眞正한 [illegible]에서 自我의 [illegible]이오 自我의 [illegible]이니 이로보면 實事求是의 根本精神이 이에이르러 아주잘 表示되엿다 하겟다。

[illegible]의 [illegible]은 [illegible] 實事求是 [illegible]가 잇스니 그는 [illegible] 보다도 [illegible] 少하고 [illegible] 派의 [illegible]로 그외 一派는 어 [illegible] 實生活을 [illegible]하야 [illegible]을 만히 [illegible]하야 [illegible]도 잘 아는터이므로 [illegible]에는 먼저 [illegible]의 [illegible]生 [illegible]부터 [illegible] 主張하엿다。그의 [illegible]을 [illegible]으로 [illegible] 一部이 잇는데 이것은 [illegible]가 잇슬것이다。[illegible]은 그 [illegible]에 먼저 交[illegible]하고 [illegible]的으로 [illegible]을 力說하고 [illegible]으로 [illegible]하고 또 [illegible]을 [illegible]하엿는데 그의 [illegible] 朝鮮은 [illegible]하야 [illegible] 다 하야도 오히려 不足할것이며 반드시 [illegible] 아 [illegible]가 [illegible]하고 日用이 生 [illegible]할것인바 이것이 [illegible]에는 [illegible]보다 一般이 便利하야 반드시 水上으로 [illegible] 하엿고。그는 다시 [illegible] 朝鮮은 三面 [illegible] 가 [illegible]은 大[illegible]이오 南 [illegible]의 [illegible]은 [illegible]와 相[illegible] 되어 [illegible]에 다엿스니 각각 七日 이면 [illegible]는 거이 四百年이 되도록 [illegible]과 一[illegible] 하지안는다하엿고 [illegible]으로 이러케 [illegible]을 하게되면 저절로 文化의 交換이 생겨 [illegible]이 업서질것을 明言하엿다。그러나 그의 [illegible]은 第二段으로 [illegible] 을 云[illegible]에 이르럿스니 [illegible]의 門戶가 굿게잠긴 十八世紀에 안저서 [illegible]을 부르지즘은 놀랄수밧게업다。

[illegible] 여기지 안 [illegible] 셋재 [illegible]하야 [illegible]을 [illegible]하는 것이 도 한 가지의 [illegible]니 一擧手一投足이라도 [illegible]가져야하며 넷재 大[illegible]하야 [illegible]을 면치안는 것이 [illegible] 가장 [illegible]는 [illegible]니 [illegible]서는 [illegible] 가장 노픈 [illegible] 그러나 그 [illegible]을 [illegible]로 려면 [illegible]로 보게지만은 다시 한번 도리키어 [illegible]로 보면 [illegible] 못할것도 아니니 그러한 [illegible]으로 [illegible]이 아니라 [illegible]이요 行動的이 아니라 形式的이며 利用[illegible] 的이 아니라 [illegible]으로서는 한번 기 그러한 [illegible]이 아닐수업지 [illegible] 가 [illegible]이 아니라고 하더라도 이 [illegible] 미 [illegible]이 아니라고 하엿스나 그 [illegible] 것이 두가지가 잇스니 하나는 [illegible]이다 이 두가지에 對하야 좀더 그 [illegible] 시모나 다음 [illegible]로 미루어둔다

샤마니즘

우리의 原始宗教인 샤마니즘에 對하야 (下)

孫晋泰

그리하야 前日의 民族的 全體主義的 宗教思想은 漸次로 個人主義的 家族主義的으로 되고 또 支配貴族主義的으로 轉化하여 갓다. 例를들어 말하면 前日에는 그들에게 銳利한 돌(石器의 材料인)과 狩獵할 動物을 만히주는 山神이 重要視되엇스나 지금에는 穀物을 만히 生産케하는 山神이 尊崇을 엇게되엇고, 前日에는 氏族共同의 祖上이 人的 神으로서 最大의 尊崇을 바덧스나 지금에는 建國者의 祖上이 最大의 崇仰을 바드며 同時에 各個人도 또한 個家의 祖上을 崇拜하게되엇다. 이러케 國家며 民衆이 各自의 祖先을 各自로 崇拜하게된것은 近世에 이를수록 그 內容과 形式이 强化하야 家族制度의 發展에는 至大한 功獻을하엿스나 全體意識의 發達에잇서서는 重大한 障害가되엇다.

夫餘、高句麗、百濟王室의 祖上인 東明王、그리고 新羅王室의 祖上인 赫居世干은 모두 神人이엇다. 그들은 天의 子로서 神秘한 方法으로 人世에 誕降하엿다. 王室의 祖上은 이러케하야 모든 國民의 祖上들의 最高位에 占處하야 그 神秘性으로써 平凡한 群小를 威壓하고 그 威壓的 權威로서 國民을 畏服統御하고 이 畏服統御만이 그들 支配貴族階級의 利益을 確保케할과 同時에 外敵에 當할바 唯一의 길이라고 생각하엿다. 이 宗教政策은 그들의 一般政策과 同樣으로 命令과 服從의 關係를 主로하는 思想이엇다. 前日의 그것은 平等과 全體를 主로하엿스나 지금의 그것은 階級과 個人을 主로한것이엇다.

貴族國家는 이 祖上神 以外에도 英雄神이며 國家守護神等 貴族主義的 諸神을 做出하야 그 効果는 勿論 적지 아니하엿스나 平等과 全體를 基礎로 하지아니한 그것은 本質上 缺陷을 免치못하엿다.

民間의 信仰도 또한 그러하엿스니 例를 들면 土地의 私有가 생기자 그들은 各自의 田土神을 做出하게되고 各國도 各自의 利益을 위하야 殷神、牧畜神、河海、山林의 神을 祭祀하게되엇다. 그러고 前述한바와가티 各自의 祖上을 갓게 되엿다.

그러나 三國時代까지는 오히려 氏族時代의 遺風이 相當히 남어잇섯고 階級的關係가 그다지 深刻化하지 아니하야 社會的으로는 그러하엿거니와 宗教的으로도 오히려 全體意識이 相當히 强하엿고 또 尙武的 愛國的 精神은 强度로 膨脹하엿섯다.

三

新羅統一以後로 貴族主義의 爛熟함을 따라 種族宗教思想도 더욱 個人的으로 더욱 家族的으로도 더욱 階級的으로 되엿다. 그러고도 貴族政治의 合理化 組織化함에 따라 宗教도 이에 迎合하야 理論化 組織化하게되엿다. 例하면 從來의 神은 山神이면 山 그것이 神이엇고 海神이면 바다 그것이 곳 神이엇스나 이에 이르러 諸神은 人格化하고 體化하고 그 服飾은 貴族化하고 그 神堂이나 巫覡의 집에 奉置되고 또 巫覡은 前日의 氏族事業으로부터 各家庭禮域(단골)로 갓게되엇다. 이리하야 種族宗教는 完全히 貴族主義化하고 家族主義化하고 또 商業化하엿다. 그러고 神의 名稱까지도 옛날은 山할머니 물애기씨 정지할머니 하든것이 山神、龍王、竈王等으로 불르게되여 옛날의 親密感을 일코 嚴肅化 貴族化하게 되엿다. 그리고 또 새로히 大監이니 府君이니 嫗媽니하는 階級色彩의 濃厚한 稱神이 或은 새로히 생기고 或은 새로 名稱으로서 그 神作을 階級化하게되엇다.

그러대 이時代에잇서서 우리가 特히 注意할것은 古來로 固有한 種族宗教思想以外에 外來의 高級宗教中에서 그 種族宗教的 作質을 가진 諸要素가 朝鮮의 種族宗教內에 混入하게된것이다. 例하면 道教의 七星、神仙、佛教의 三佛、帝釋、天王等이 種族宗教中에 混入된것이 그것이다. 遂히 道教나 佛教의 諸神中에서 巫覡이 이러한 諸神이 民間信仰의 手에서 漸次로 種族宗教化 하게되엿다. 中에서 前者만이 攝取될것이다 그리하야 現今의 朝鮮民間信仰의 諸神中에는 固有한 샤마니즘以外에 道教、佛教의 要素가 數多히 包含하여 잇고 또 若干의 儒教的 要素도 無視할수업다. 그러나 勿論 이것은 道佛儒三教思想이 完全히 攝取된것이 아니오 그 思想中에서 私有財産制度와 家族主義 貴族政治에 適應되는 點만이 攝取된것이다. 이 宗教는 大體로 그 思想이 社會改良主義的이엇다. 그러므로 거기에는 現實迎合의 觀點과 現實否定的 觀點이 兩存하엿스나 그 [illegible]아 相當히 同族的意識이 强하엿든에 對하야 當時의 貴族國家는 對外關係보다 오로지 國內的 對剝에 苦心하엿는 까닭으로 嚴格한 階級制度下에 民衆에게는 盲目的服從을 要求하엿다. 그리하야 宿命論的、依他的、平和論的、從順的인 그러한 思想을 民族教上에 鼓吹하게 되엇든 것이다. 이리하야 다른모든 文化며 思想과 如히 民族宗教도 完全히 迎合的 御用的으로 轉化한 것이다.

以上은 要컨대 種族宗教도 그時代時代의 政治的、經濟的環境에 依하야 不斷히 變展되다는 것을 말한것이다.

(寫眞은 샤마니즘의 祭物인 굿하는 光景)

花郞道

新羅文明의 母胎인 「花郞」制度와 그 精神 (下)

李殷相

四

金富軾의 말대로 [illegible]의 花郞이 第一世로 選拔된 薛原郞을 [illegible]한後 俘虜二百人과 良田을 下賜바더 俘虜들은 解放하야 良民으로 삼고 田土는 軍士에게 分讓하엿든 모양이니 이는 그 傳記와 美行을 차자 [illegible] 수 업다.

그러나 [illegible]의 [illegible] 事蹟만 살피어도 그時代 그네들의 天賦한 赤誠을 엿볼수잇고 導世化民의 風度를 짐작하기에 足하다.

저 有名한 金庾信은 十五에 花郞이 되어 十七에 中岳의 石窟속에 [illegible]서 國家를 爲하야 [illegible] 하엿다.

[illegible] 한者며 新羅의 副將으로 五千 騎將을 거느리고 伽倻를 討伐하엿서 그는 正直하야 千金의 財利를 [illegible] 貪하지아니하고 나아가 沙[illegible] 民을만들고 [illegible]者이며 未尸郞의 무리속에 [illegible] 讓한사람이잇스니 그는 實로 十[illegible] 大歲少年花郞 斯多含이엇다。

三國統一의 最後戰이 黃山에서 열리엇슬때 [illegible] 官昌이 [illegible] 化가 如何하엿든지를 알것이다 [illegible] 가난한 孝女知恩에게 [illegible] 孝宗郞의 [illegible]이나 [illegible] 어느 十大歲의 [illegible] [illegible] 花郞[illegible]이 어느 [illegible] 그 [illegible]을 山 [illegible] [illegible] 까지 미치게한 好世郞徒 [illegible] 하야 [illegible] 가다 [illegible]하는바잇다。

五

[illegible] 竹旨郞을 思慕하야 노 [illegible] 郎徒 月明師가 天眞 [illegible]하야 祭歌를 부르든 것이다。그들은 歌樂에도 能하엿든 것이다。

郞歌를 中心으로한 新羅의 文學도 花郞의 [illegible]으로부터 [illegible] 되엇고 社會의 組織的 [illegible]과 秩序的 [illegible]에 모두 어느 花郞의 精神에 [illegible]하엿든것이다。

[illegible] 白馬의 [illegible]소리 [illegible] 民族의 그 [illegible]가 [illegible]할수 업는 [illegible] 朝鮮의 [illegible] 史上에 [illegible] 그時代를 [illegible] 新羅의 [illegible] 歷史는 [illegible] 文化史的으로 [illegible] 朝鮮의 [illegible]을 [illegible]하고 [illegible] 이 [illegible] 文化史上에 [illegible] 現代的 [illegible]

朝鮮人의 固有한 傳統을 다시 찾고 文化的 本流를 부르어 久遠한 發展을 企圖하는 點에서 새로운 批判과 [illegible]가 [illegible] 되기 시작하면서 [illegible]、包括 [illegible] 力도 일허버리고、[illegible]、調和 性도 일허버리어 內紛相爭의 歷史를 남기노케된것은 [illegible] 업는 社會의 大損이어니와 이는 또한 [illegible] 歷史的因果、地理的約束인 [illegible] 點 以外에 大自我의 [illegible] 上自己[illegible]으로 [illegible] 라 아니할수업다。

花郞思想이 무너진 以後、私利 私慾이 [illegible] 個人及社會 가 [illegible]、[illegible]하야 [illegible] 어가 [illegible] 오、[illegible] 되어 [illegible] 花郞 [illegible] [illegible] 現代的 [illegible]을 [illegible]하고 [illegible] 時代와 및 [illegible] 의 [illegible]가 [illegible] 그 [illegible] 情은 [illegible] 라하려니와 [illegible] 物과 [illegible]

朝鮮人의 [illegible]을 [illegible]한 [illegible] 代를 合하면 [illegible] 百五十年間 [illegible] 時代 그 [illegible] 的 [illegible] 되엇스며 [illegible] 史的으로보아 新羅中葉以後 三 [illegible] 써 [illegible] 花郞思想의 八大要素로 [illegible] 剛健、正直、[illegible]、[illegible]、[illegible]、明朗의 [illegible] 實現할 必要가잇다고보는것이다。

[illegible] 고 [illegible]다 [illegible] 는것이다 —完—

(寫眞은 新羅時代副葬物의 人物과 動物)

兩班思想

李朝政治制度와 兩班思想의 全貌 (上)

洪命憙 口述

兩班階級의 特徵을 말하라면 大槪 네가지를 꼽을 수가 잇다. 첫재는 素養 둘재는 凡節、셋재는 行世 넷재는 志操니 그 네가지를 細分하야 說明하야 보겟다.

(一) 素養。兩班은 知識을 獨占하야 가지고 잇든 階級인즉 學問을 重要하게 녁인것은 事實이니 一般漢文知識以外 獨特한 學問을 要求케된다. 兩班全體의 系譜를 硏究하는 譜學을 爲始하야 內外官職의 所任을 硏究하는 官職과 成例된 儀禮와 行事를 硏究하는 古事等이 곳 그러한 學問이다.

(二) 凡節。倫紀를 恒常 내세우는 兩班들에게 잇서서는 奉先睦族도 重要한 要素가 안될수업다. 奉先의 睦族에 誠意를 表示하는것을 凡節이라고 한다.

(三) 行世。哀慶相問으로부터 習通交際에 이르기까지 守禮라도 남의 非難을 밧지안는것도 兩班人格의 重要한 要素다 그와가티 非難을 밧지안는것을 行世라고 한다.

(四) 志操。첫재 그들은 貧寒을 견디고 財貨를 賤히 아는것이 한가지의 志操니 兩班이 땅을 사고 돈을 만지는것은 後世에 이르러 墮落한 行動이며 둘재 困苦를 甘心하야 卑劣을 避하는 것이 또 한가지의 志操니 官職主義와는 矛盾된 에 不拘코 權門勢家에 出入하는

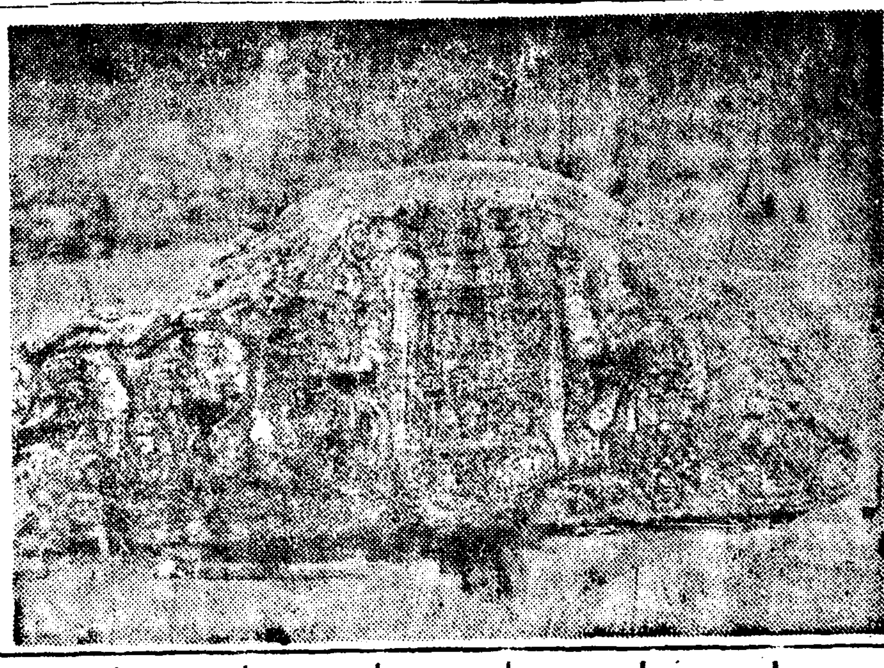

佛教思想

高麗一代의 佛教要諦 (下)

權相老

忠烈王三年에도 觀候署가 道詵의 密記에 依하야 上書하되 「謹按道詵密記 稀山爲高樓 多山爲平屋 多山爲陽 稀山爲陰 高樓爲陽 平屋爲陰 我國多山 若作高屋 必招衰損 故太祖以來 非唯闕內不高其屋 至於民家 悉皆禁之 今聞造成都監 用上國規模 欲作層樓高屋 是則不遵道詵之言 不遵太祖之制者也 天地剛柔之德不備 室家倡隨之道不和 時有不測之災 可不愼乎」라하야 層樓高屋의 建造를 諫禁하엿고 恭愍王六年閏九月에 司天少監于必興이 上書하되 『玉龍記云 我國 始于白頭 終于智異 其勢水根木幹之地 以黑爲父母 以靑爲身 若風俗 順土則昌 逆土則災 風俗者 君臣百姓 衣服冠蓋 樂調禮器 是也 今後 文武百官 黑衣靑笠 僧服黑巾大冠 女服黑羅 又於諸山 栽松茂密 凡諸器用 鍮銅瓦器 以順風土』라하엿스며 그以外에 [illegible]한 記錄과 行事가 道詵을 [illegible]하야 [illegible]지 아니한것이업는즉 一言으로써 蔽諸하고 보건대 高麗一代에는 上自王公으로 下至黎庶까지에 大而宮闕寺都로부터 小而器用什物까지에 오직 地理裨補說을 是遵是測한것이다 그리하야 佛教도 政治도 藝術도 온갓 文化가 거게서 胚胎하고 發育하고 成熟되엇나니 高麗一代에뿐만아니라 東洋아니 世界의 文化史上에 가장 큰자랑과 만흔 氣焰을 일허어주고잇는 이른바 高麗大藏經이란것도 [illegible] 그 原因을 究하건대 亦是 地理裨補說의 産物이오 그 結晶이라고 할수잇는것이다 만일 道詵으로하여금 現在에 잇서 王太祖를 協贊하는 일이 업섯든들 [illegible] 마치 李朝時代에 [illegible] 排佛 抑僧하듯이 [illegible] 新羅를 [illegible]하야 [illegible] 毁寺禁僧하는 조치가 업지아니하엿슬지도 [illegible] 그러라고하면 高麗一代 의 [illegible] 寺刹의 創出 敎法의 隆盛等 直接間接으로 文化史上에 [illegible] 두가 太祖의 訓要 [illegible] 오 太祖의 訓要는 道詵의 密[illegible] 를 생각한것이오 道詵의 [illegible] 佛王興教는 오직 地理裨補說에 잇다고 본다。

(寫眞은 [illegible] 大師 大師塔碑龜首)

謹賀新年

价川十五日會

平南价川邑內 濟衆醫院 公醫 崔允瑞 電話三三番

平南价川邑內 平和醫院

朝鮮价川本町 和洋百貨 价川百貨店 電話一一番 振替京城二〇三七番

平南价川本町 和信連鎖店 電話二四番

滿浦本線价川驛前 杉田鐵工所支店 本店新安州驛前

价川驛前 朝鮮料理 支那料理 降仙樓 電話一〇番

滿浦本線价川驛前 甲種料理 元組 金剛亭

各種木材 セメント 石灰 煉瓦 建具一式 滿浦本線价川驛前 瑞熏商會支店 本店安州邑

朝鮮平南价川驛前 同利興鑄物工場

平南价川邑內 自轉車及附屬品 各種肥料 農具一式 榮輪商會 支店安州 江界

江界釀造株式會社 价川分工場 電話二八番

平南价川邑內 龍成商會 主 劉碩龍

綿布雜貨商 朴潤根商店 平南价川邑內

綿布雜貨商 白來淳商店 平南价川邑內

滿浦本線价川驛前 平安洋行 主 崔炳鍍

紬緞 布木 日用雜貨 李華洙商店 平南价川驛前

山河屯

拉濱線五常驛前 鶴田洋服店 黃昌玉

拉濱線山河屯 山河屯普通學校 學父兄會 會長 劉龍學

拉濱線山河屯驛前 三興白米店 主 曺漢鍾

拉濱線山河屯驛前 共興精米所 主 金實煥

拉濱線四家房驛前 協成精米所

拉濱線五常驛前 協和精米所

拉濱線山河屯 玉佑[illegible]

拉濱線山河屯 李東燁商店

拉濱線山河屯 張德仁

拉濱線山河屯 山河屯農事實行合作社

滿洲國拉濱線山河屯 共榮當舖 朴榮九

拉濱線五常驛前 五常醫院

拉濱線山河屯 九大農場 金滙源

拉濱線山河屯驛前 安興農場

拉濱線山河屯 趙觀興

拉濱線山河屯 共榮實業株式會社 宋東昊

拉濱線山河屯 丸金運送店

滿洲國拉濱線山河屯 荷主運輸組 申成一 吳天獸

拉濱線五常驛前 平安亭 主 李采龍

拉濱線山河屯 閔壽鳳

拉濱線山河屯驛前 潘承鶴

拉濱線山河屯 共榮實業株式會社 宋銀允

拉濱線山河屯 金東應

拉濱線山河屯 白信行

拉濱線山河屯 啓濟局 主 許明浩

拉濱線山河屯 新鮮屋

拉濱線山河屯北鮮旅館 主 田孟東

合德

合德市 大東釀造場 主 朴漢奎

忠南唐津郡合德面 慶興商會 主 姜春植

忠南唐津郡合德面 湖西醫院 崔炳淑

唐津郡泛川面富長里 金有聲商店

唐津郡泛川面 [illegible]

唐津郡泛川面 朴一潤

唐津郡泛川面富長里 崔德基

唐津郡泛川面大浦里 方載彝

忠南唐津郡合德市 合德醫院

合德市 婦人商店 吳海妊

合德市 合德和信連鎖店 宋[illegible]源

唐津郡合德面 金炳圭

唐津郡泛川面 李喜完

唐津郡泛川面富長里 全智鎬

唐津郡泛川面 許[illegible]

合德市 合成洋服店 朴環浩

唐津郡合德面 尹[illegible]泳

唐津郡泛川面成元里 金[illegible]培

唐津郡泛川面大浦里 [illegible]男

唐津郡泛川面大浦里 薛[illegible]泰

紅峴

黃海線紅峴驛前 廣成精米所 主 安鳳勳

黃海線紅峴驛前 綿布商 趙根培商店

黃海線紅峴驛前 朴栽東

黃海線紅峴驛前 司法書士 元鍾萬

黃海線紅峴驛前 濟生醫院 崔榮馥

黃海線紅峴驛前 紅峴醫院 醫師 黃禹鎮

黃海線紅峴驛前 共榮材木店 主 李澤求

黃海線紅峴驛前 朱昌植商店

黃海線紅峴驛前 紅峴運送店 小倉石油株式會社代理店 代表 咸啓泰

黃海線紅峴驛前 丸三運送部

黃海線紅峴驛前 紅峴製粉所 主 趙奎秀

黃海線紅峴驛前 各種發動機部分品一式 二商工社

黃海線紅峴驛前 鮮一自轉車店

森信汽船荷客取扱 海陸物産委託販賣 海運商店 主 金先孫

延白郡海月面龍鳳里 方命孫商店

延白郡海月面 李來璣商店

延白郡海月面 成正絲

延白郡海月面海月里 實業家 崔鍾元

延白郡海月面海月里 李山吉

江華

森信運輸株式會社 電江華二六九番

精米業 金甲正

溫水

江華郡吉祥面溫水里 金宇中

森信運輸株式會社 江華草芝港 金春三回漕店

江華産業組合 溫水出張所 主任 金平默

江華溫水市 馨信商店 主 姜斗燮

江華溫水市 炳孝

江華郡溫水市 出張所 [illegible]

江華下道面德浦里 面協議員 柳正根

江華郡佛恩面 佛恩金鑛事務所

江華郡溫水市 大東藥房 方[illegible]

森信運輸株式會社 江華傍城取扱店

江華郡良道面吉井里 金在鎬

江華郡教育會 會長 朴齊昇

江華公立普通學校 讀書會

公醫 崔駿

江華郡教育會

森信運輸株式會社 重役 張元奎

森桐郵便所 所長 朴鳳九

江華金融組合長 洪斗燮

江華貯蓄組合 組合長 徐光應

松海面 金昌鉉

森桐醫院 公醫 金啓道

聖地園料理店 主 金學敏

專門醫院 金容龜

江華産業組合 電江華八番

大本山江華傳燈寺 住持 金正燮

江華郡良道面長 尹銀九

江華華道面事務所 職員一同

北京料理 金成樓 主 金在浩

江華郡吉祥面草芝里一、二〇四 協議員 趙慶奎

江華郡吉祥面東檢里 孔文弘

江華郡道場里 [illegible]

江華良道面道場里 金榮[illegible]

江華郡吉祥面事務所 職員一同

江華郡溫水市 金豊釀造場 主 金學濟

中央爭覇의新春大公演
演劇界는混線狀態
靑春座、中央舞臺、人生劇場의세劇團
乾坤一擲의三巴戰展開

新春演劇界는 興行三巴戰을 展開시키고 잇다

지금中央에는 靑春座 中央舞臺 人生劇場의 세劇團가 新春公演을 하는데 이상스럽게도 이 세劇團는 기픈因緣이 잇다

因緣이 잇다하야 서로 사이가 조흐냐 하면 그因緣이란것이 元來 사이가조토록된 因緣이아니다

이야기는 昨年여름으로도라가서 靑春座의幹部俳優 沈影 朴齊行 徐月影이 中心되여 南宮仙外멧사람의 女俳優를 다리고 靑春座를 脫退하야 劇硏과 演協等의 硏究團體에서 멤버를엇고 中央舞臺라는劇團을 만들엇을때 救命傷을 바든 靑春座는 그當時 人員의不足으로 困難을 當하다가 겨우再編成을하야 地方巡演을 떠낫는데 東洋劇場首腦部와 中央舞臺사이에는 서로 相剋이되여잇섯다

中央舞臺에서는 그뒤에도 東洋劇場의 체인에對하야 演技者를 빼내라고 暗中飛躍을하고 東劇에서는 이것을防止하랴고 苦心하는一方 서로흠만잇스면 그흠을타서相對便을 노리고잇섯다

이러케하야 中央舞臺가 멋번의公演을 한뒤에 또 이속에서 朴齊行、李有根、宋在善等이中心되여 새로히 人生劇場을 組織하고 大衆으로演技者를빼서와다

이러고보니 靑春座의쓰라림을 中央舞臺가 맛보게되엿스니 여기에도 對立이 업슬수업다 創立할때는 中間劇을標榜하고 演劇의向上을 내세웟스나 이러고보니 지금은 中間劇이고 興行劇의區分이업시 모다興行價値만을 노리게되엿다.

이러한 因緣을가지고잇는 前記세劇團가 新春의中央에서 三巴戰을展開하게되엿스니 여기에서 各各그들의 特徵을 살펴서 相對者를 無色케하랴고 觀衆을 세우고잇다.

中央에서 그들세團體의公演을 살펴보면

靑春座는 豪華船劇團이 晋州公演을마치고나서 꼿十二月二十一日부터東洋劇場에서 一月六日까지李瑞求作의『結婚記歡』이란 三幕喜劇과 『雙□□□』라는劇을올리는데 그들의 前線의精力部隊는金鮮英과□□□等의花形部隊를 내세우기로 作戰을세우고잇다.

그다음 第二週는 一月七日부터 十三日까지인데 林仙圭作의 『거룩한그들』이란 五幕이다

그들의 作戰上의 戰略은 다른劇團보다 興行價値의 呼吸을 잘알고 여기에맛도록하는데잇스니 老將李氏의 戰略는 업수히 볼수업는것이다.

그다음 中央舞臺는 創立當時의强力陣이 人生劇場의創立으로 말미아마 대단히弱해젓스나 여기에도 南宮仙을中心으로한 花形部隊가잇고 宣傳에有利한條件을가지고잇서서 府民館의스케쥴을 有利하게獲得한데 興味가잇다 一月一日부터 五日까지에 文藝部譯『快活한□□』이란 四幕物을 올리는데 主役은 南宮仙 徐月影으로 이劇團의 參謀部를그냥戰線에내세워 悲壯한 決戰을 試하랴고한다.

마즈막으로 新設 人生劇場은 場所를 엇지못한 것이 첫재의 失策이엿다 一月七日부터 九日까지 三日間의 스켓쥴을 어덧는데 이들의 前線部隊는 □□珍 金映玉 宋在善等의 混合軍으로劇界老將인 朴齊行과 金仙草가 後方에서 指揮하고잇다.

레퍼토리는『새벽香氣』라는 山村劇과『섯재사위』라는 喜劇을 朴春明의 演出로올리게되엿다 그들의 强點은 新興한團體인만큼 士氣旺盛한데잇다

(사진上은 人生劇場의『새벽香氣』와 下는 中央舞臺의『快活한□□』의한場面)

豪華! 空前의盛饌
新春映畵陣의萬華鏡
在品不足의難關은一蹴코
各館一齊히名畫푸로

新春의 興行界는 洋畵輸入禁止의 影響을바더 深刻한 品不足으로 一流常設館을除하고는 洋畵의 大作을엇지 못하얏다.

洋畵의 輸入禁止令이 發布되던때부터 新春興行에支障이 업도록 準備를 해왓스나 元來 數量이 적어서 特殊한 配給關係를 가지지 못한곳은 再上映을 하지안흐면 안되게 되엿스니 이것은 從來에보지못하던 새現象이라고 할수잇다.

그뿐아니라 戰時體制下의 大衆精神이 敢히 이方面의 享樂을 許하지못하게 되엿스므로 收入減을 가저오지나 안흘가하야 業者들의恐怖는 크다. 그러나 新春興行이라는 絶好의 씨-즌을 노리고 各館이 오래동안秘藏을 다하야 갓추어둔 새 種子의 뚜겅을 열어보면이상하게도 서로 共通된 內容의 作品이 만허서 大略 二分할수잇다.

한편은 新聞記者를 테-마로한것이 斷然만허서 新春에 封切되는 열개의洋畵가운데 新聞記者를 테-마로한것이 네개이며 또하나는 少年을 테-마로한것이 세개다.

그밧게 軍事劇은 겨우一作뿐이며 音樂劇이 두개다

이現狀은 戰爭에서 新聞記者들의 活動이 一般의關心을 부르는까닭에 作品의製作에는 影響이 잇섯다야輸入禁止後의것이지만 이전輸入된 作品가운데서. 今年新春을 노리고 各館이 敎策을 세워두엇다가 種子뚜겅을 열고보니 그때야 비로소 그敎策이란것이 서로비슷하게 混線이 되고마럿다.

演劇方面에서는 映畵와달러서 中央의 여러劇團이公演을 가지게되엿스므로 例年보다 훨신 잇서서 뛰여난것은 반가운일이다. 中央에잇는 劇團의公演場所로써 장만히 利用되고잇는 府民館들의 新春스케쥴을 살펴보면 一日부터 五日까지에 中央舞臺의 公演이잇고 七日부터 九日까지 人生劇場의公演 十一日부터 十二日까지 朝鮮音樂舞踊硏究會의 公演 十七日부터 十八日까지 人生劇場 二十一日부터 二十三日까지는 中央舞臺等벌서 오래전부터 豫約이決定되여잇다.

◇

團成社는 年末에 社內의 異動이잇는 同時에 새로운 經營方針을 세워서 新春부터 實行에옴겨 노앗는데 正初興行에 斷然 封切洋畵를 세개나 手中에너헛다.

첫週에는 『空中의特種』이란워-너-넷소날社의 作品으로 監督은 니크·그래인드요主演은 찐·무어 워-렌·헐이다.

이作品의 內容은 國境附近의 暗夜空中을 날러가는 旅客機속에서 殺人事件이 突發하얏다 犯人은 機體를 占領하고 十五人의旅客이 危機에 直面하얏을때 旅客中에 끼여잇던 新聞記者와 旅客機의 에어껄『리타무어』라는 女子가 合力하야 犯人을 물리치고 旅客을 救해내엿다는이야기다.

그와同時에 上映하는것은『저은頭目』이란 워-너-作品인데 마이켈카-티쓰의監督으로 主演은 시빌제-슨이란 少女다.

이映畵는 새로운맛을보여준新한 名映畵.

第二週에는『歷史는밤에만들어진다』의 再上映이며 第三週의 封切은『報道戰線』이란 뮤니버살作品이다.

監督은 하리-호리몬 主演은 에드만드로-와 그로리아스트와-드두사람이다.

內容은 新聞記者와 新聞社社長의 딸이 殺人事件을 中心으로 記事取材의 競爭을 하다가 사랑이 매저진다는 이야기인데 처음부터 끗까지 米國映畵의가진바 要素는 하나도 빼지안힛다.

◇

明治座에서는 新春三週동안모다 封切을 하게되엿는데 첫週는 四日까지『鐵窓의上海脫出』을 올리게되엿다. 이것은 쏴-리·템플의 主演의 二十世紀폭스作品이다

이야기는 孤兒템플이 上海에서 米國行의 汽船을 몰래타고 가다가 香港에서 音樂과舞踊의演奏會를하다가 密航者란 事實이發覺되여서 漢口의 孤兒園으로갈려가게되엿슬때 船中에서친해진 女子의 好意로 그의養女까지되여서 無事히 米國까지가게된다는것이다

第二週는 四日부터 八日까지에 獨逸토비스作品인『空中劇場』과 松竹大船撮影所의 스타-들이 幕間實演을 하게되엿다.

『空中劇場』의 內容은 曲藝團에서일어난 曲藝師들의 三角戀愛를 둘러싸고 그들의生活과義理를 나타낸것인데 相當한大作이다.

第三週는 九日부터인데『나는 바다의아들』이란것이다.

監督은 빅타-푸래밍이며 主演은 푸레딕·바도로뮤와 스펜서-、트레시-、라이오넬·바리모어、믹키-루네等이다.

이映畵는 實業家의아들이 자라나는 過程을 그린것인데 女子敎育을學問視하고 實業에만 忠實하는 父兄들에게 이方面의 關心을 부른것이다

더욱 바도롬뮤도 再昨年에본뒤에는 今番이처음이며 바리모어는 無聲時代의名優가 그동안 不遇生活에서 出演할機會가업서 十餘年—지금에야 對할수잇게된것이반가웁다.

◇

若草劇場의 新春푸로는 第一週에『부라운의空中戰』과 第二週에『춤추자』第三週에『뉴-스카메라멘』等 세개의 封切을 하게되엿다.

第一週의『부라운의空中戰』은 RKO의 作品으로서 에드워-드·세직크 가監督하고 죠-부라운 의主演喜劇이다.

이것도 부라운 新聞記者로 扮하야 온갖曲折을 거처서 戀愛에 成功하는것이다 이가운데는 新聞記者들의 生活도 엿볼수잇슬뿐더러 스릴도 豐富하다.

第二週의『춤추자』도 RKO의 作品인데 이것은 푸레드아스테아 와 진자로쟈-스의 共演으로된音樂과 땐스의映畵다.

탑프땐스의名人으로 世界的인 푸레드아스테어의 演技는 더말할것도 업거니와 新春다운明朗을 가저다줄 映畵다.

第三週의『뉴-스카메라멘』은 콜럼비아의作品으로서 벤자밍크라인이 監督한것이다.

主演은 리챠-드·크로므엘 로서이것亦是 新聞記者生活을 그린映畵다.

特種記事를 生命으로하는 新聞記者-더욱危險한事件現場에서 活動하는 뉴-스카메라멘의苦心을드러내고 거리에 二角關係를 加味한것이다.

主演리챠-드·크로므엘은 『벵갈의槍兵』을主演하야 世界的으로 有名해진이다.

◇

黃金座는 그동안 여러가지複雜한問題가잇서서 年末에큰變動이잇섯는데 正初부터 새로히東和商事에잇던 高仁文氏가 經營을引受하게되엿다

그래서 二十七日부터三十日까지 休館해가면서 舞臺整備를 하고 一新한氣分으로再出發하게되엿다

新春興行은 그동안의 館內事情으로할미아마 조흔作品을 엇지못하고 第一週에는 洋畵의再上映과 日活作品을 올리고 第二週부터『바다의戰士』라는佛蘭西映畵를 올리게되엿다.

이作品은 마이세르·레르비에의 監督으로 主演은 쟈꼬엘·오몬마르세르·샤알等으로 海軍生活을主題로한 佛國映畵는 이것이 今年에처음이다.

第三週亦是 洋畵의封切을엇지 못하고잇는데 아프론 東和商事의配給하는歐洲映畵는 대개여기에서 封切될것이라고한다.

(사진上은『上海脫出』中은『空中劇場』下은『춤추자』)

謹賀新年
山城鎭

奉吉線山城鎭驛前通　精米貿易　古鐵買入　三星商會　宋斗柄　電話一二九番

奉吉線山城鎭中央大街　大同號洋服店　朱南赫　大同號典當舖　朱南鎬

日本赤十字社山城鎭救護所　醫學士　金範洙

奉吉線山城鎭北門裡　蔡熙國代書事務所

奉吉線山城鎭西南門裡　合資會社　東興精米所　電話二六番

奉吉線山城鎭平康里　食道樂　明星館

奉吉線山城鎭西南門裡　福成精米所

滿洲奉天省山城鎭　都在琪

奉吉線山城鎭驛前通　春日寫眞館　電話二〇六番

奉吉線山城鎭西南門裡　康德商店　朴周達

奉吉線山城鎭西南門裡　東興商店

奉吉線山城鎭東南門裡　月色園　趙月色

奉吉線山城鎭西大街　永信精米所

奉天省海龍縣城內　全悌林

谷城

鄭阿星　鄭二星

谷城郡初等學校職員一同

谷城郡廳

谷城面職員一同　石谷面職員一同　木寺洞面職員一同　梧谷面職員一同　竹谷面職員一同　古達面職員一同

玉果面職員一同　火面職員一同　兼面職員一同

火面協議員一同

大成商會　主 許大燮

谷城郡火面朝陽里　觀相大家　辛承萬

谷城警察署

泰安寺

丁奎泰

十時讓

谷城酒造合名會社

石谷商會

永一商店　金永泰

谷城稅務署

金吉燮

永興商會　金判基

東雲商店

精米業　金永柱

永興精米所

權今龍

玉東洞消防組頭　岡田善次

梁宅植

韓哲晋

金鍾喆

鄭周永

朴鍾範

回生堂　金圭泰

石谷酒造會社

廣惠院

同信商會

陰城郡大所面五柳里　面協議員　學校評議員　朴忠根

鎭川郡萬升面廣惠院里　萬升金鑛事務所　鑛主　申壽鉉　李光瑠

鎭川郡廣惠院金融組合　喪中欠禮　朴魯仁

陰城郡三成面龍城里　喪中欠禮　權赫武

廣興商會　主 安基弼

仁壽堂乾材局

三成面職員一同

萬升面職員一同

廣惠院金融組合　理事 申行雨 以下職員一同

廣德商會

廣德洋服店　主 安鍾哲　鄭聖奎

鎭川郡廣惠院市　洪濟醫院　醫師 洪淳玉

李起鉉

金承玉

鄭□朝

玉田自轉車店

李丙得

喪中欠禮　洙山醫院　金洙仁

喪中欠禮　曺皙煥

喪中欠禮　全昌泳

陰城郡三成面　西村合資精米所

梨月面職員一同

鎭川郡梨月面老院里　方善容

鎭川郡德山面新尺里　金奎植

竹山信興商店　廣惠院支店

鎭川郡廣惠院市　安城館

技手　金相冕

權五臣

三成社

三成精米所

安□烈

南宗熙

鄭在璣

消防組頭　金雲培

復富米穀商

鎭川郡萬升面廣惠院市　米穀商　姜義良

李明九商店

鎭川郡德山面龍夢里　德山面事務所　面長 金永蘇以下職員一同

千金商店

鎭川郡廣惠院市　獸肉商　趙萬山

忠北鎭川郡德山面　日本生命保險株式會社特約店　和昌穀物商會

陰城郡三成面龍城里　韓雨澤

陰城郡三成面龍城里　權寧萬

謹賀新年

咸安

郡北面事務所 面長 李漢根外職員一同
伽倻面事務所 面長 尹仁孝外職員一同
法守面事務所 面長 尹贊守外職員一同
代山面事務所 面長 安士烈外職員一同
艅航面事務所 面長 朴文昊外職員一同
咸安面事務所 面長 具載喜外職員一同
山仁面事務所 面長 沈相鍊外職員一同

咸安郡伽倻面新音里 **安商守**

咸安産業組合 理事 趙昌龍外職員一同
伽倻産業組合 理事 李瀅九外職員一同
郡北産業組合 理事 趙櫓濟外職員一同

郡北面協議會員(無順)
趙三奎 趙鏞璨 卞純燮 趙鏞瓘 趙鏞敬 安性浚

咸安郡郡北面小浦里 **姜大澈**

咸安驛前 高等料理 **甲月館** 電話六番 主 金性甲 藝妓 孫弄玉、河貴男、金福達、李陽春

咸安邑內 共濟醫院
咸安驛前 共濟分院
郡北驛前 共濟分院
公醫 朱世正

咸安郡代山面平林里 釀造場 趙性大
同 山西里 同 尹鎭守
同 咸安面鳳城洞 同 具翰鉉
同 艅航面外岩里 同 李世寧
同 山仁面茅谷里 同 李秉和

郡北驛前 朝鮮料理 花月館
郡北驛前 朝鮮料理 郡北館
郡北驛前 朝鮮料理 咸安館
郡北驛前 朝鮮料理 蓮花館
郡北驛前 朝鮮料理 綾波館

咸安驛前 第二咸安水利組合 加藤貞衛 崔光林 尹性孝

郡北面東村里 喪中欠禮 **趙洪濟 趙性濟**

郡北面小浦里 喪中欠禮 **黃洙尙**

咸安郡伽倻面新音里 **朴桂秉**

咸安金融組合 理事 金廷完
咸安金組伽倻支所 同 崔南俊
郡北金融組合 同 神谷兩一
漆原金組平林支所 同 崔基福

咸安郡代山面平林里 司法書士 **趙命壽**
咸安郡咸安面鳳城洞 司法書士 **趙英來**

咸安驛前 高等料理 **鷄林館** 主 金君善 藝妓 高山月 林錦香 方飛燕 鄭蓮玉 趙採雪 李花玉

咸安郡廳 郡守 **金學成** 內務主任 **原田義一**

郡北驛前 ◉朝鮮運送株式會社 郡北代行營業所職員一同

咸安郡 慶南道會議員 **李瀅九**

郡北驛前 賣藥和洋雜貨商 **文化堂** 金東八 金点八

咸安郡郡北面中岩里 趙範濟 趙正濟

郡北驛前 綢緞布木和洋雜貨 盧碩九商店

郡北面下林里 趙鏞式

郡北驛前 海星醫院 醫師 金相斗
咸安驛前 海星分院

咸安驛前 韓成寫眞館

咸安邑內 尹碩元

郡北面明館里 帝國生命保險株式會社員 李仁燮
郡北面迎運里 李春浩
郡北面東村里 醫生 余炳玟
郡北驛前 綢緞布木和洋雜貨 協同組合
法守面 學校組合議員 趙利濟
郡北驛前 齒科醫院 院長 青萬開
郡北驛長 車仁哲
伽倻面新音里 朴性壽
伽倻面新音里 朴凡壽
伽倻面新音里 酒造場 面協議會員 姜鳳守
咸安驛前 咸安穀物協會支部
咸安警察署 署長 志田芳松外職員一同
伽倻公立普通學校 校長 竹內熊治外職員一同
咸安驛前 綢緞布木 孫又鍾商店
咸安驛前 英度洋服店 吳英度
咸安驛前 綢緞布木和洋雜貨 趙時奎商店
咸安驛前 日盛洋服店

咸安驛前 慶南道議員 面協議會員 安泰中
咸安驛前 廣濟醫院 醫生 安鍾洛
伽倻面末山里 朴沅根
咸安郡咸安農會長 日野原信
咸安郡法守面 輪內揚水場 職員一同
山仁面茅谷里 面協議會員 成樂珍
代山面山西里 丑岩貯金組合 理事 金秉柱
咸安驛前 伽倻繁榮會 副會長 玉壽命
咸安郡代山面平林里 盧成範
法守面主勿里 安雄伊
法守面主勿里 學務委員 安文中

咸安郡代山面平林市 朝鮮料理 青春館 主 高守甲
郡北郵便所長 阿部富正
咸安面大山里 李鎬相
咸安面大山里 李南淑
山仁面茅谷里 趙判濟
咸安驛前 穀物商 朴斗石
伽倻面協議會員 趙孟濟
伽倻面伽倻里 安昌洙
郡北面東村里 趙鏞述
咸安驛長 伊藤準一
咸安驛前 (三)咸安運輸組 諸南貞
咸安驛前 仁和堂藥店 主 金麟鎬
咸安驛前 泰安堂時計店
郡北面東村里 趙性郁
咸安驛前 司法書士 入江軍一
咸安驛前 綢緞布木和洋雜貨 趙昌奎商店
伽倻面沙內里 安井濬

論山

忠清南道會議員 **裵榮春** 電話六五番

忠清南道會議員 **姜永植**

論山郡城東面定止里 面協議員 **盧奉植**

論山月曜會

忠南論山 **昭和精米所** 金啓洪 電話六六番

論山司法書士 鄭昌淳 金晳洙 朴長吉 金[illegible]晴 金炳鉉

論山郡農會

論山本町 忠南自動車運輸株式會社 電話六二番
論山本町 朝鮮麵子株式會社 論山支店 電話五九番
論山面職員一同
論山面長 尹胄炳 電話七三番
論山本町 海陸物産委託販賣 朴文圭 電話四一番
論山本町 曺星煥 電話一〇二番
論山面黛岩里 面協議員 裵一煥
論山本町 金吉培 電話一三番
論山榮町 吳長根
論山榮町 孫翰守 電話七五番
論山旭町 至誠醫院 醫師 金憲植 電話一八番
論山榮町一二四番地 精米業 金東順
論山本町 朝鮮料理 西洋料理 花月 電話一〇六番
論山勞働組合
論山郡恩津面?里 方滿學

論山本町 大惠堂藥房 醫生 柳濟千
論山本町 中野ミシン商會 主 金貞漢
論山本町 綢緞布木商 尹相濂
論山本町 喪中欠禮 呂泰鉉
論山榮町 尹滋瞻 電話一〇一番
論山本町 崔允楨
論山面黛岩里 朴炳璨
論山郡光石面五岡里 面協議員 白南奎
論山郡光石面新堂里 白南夏
論山郡九子谷面野村里 李來化
扶餘郡草村面楽沙里 愼元縡
扶餘郡草村面?坪里 面協議員 劉載禧

忠南論山本町通 醫藥醫療 藥材直輸 入都散賣 有名洋藥 **和一堂大藥舖** 主 裵[illegible]煥
論山榮町 廣濟局大藥房 醫生 [illegible]
論山本町 論壽堂藥房 主 [illegible]
朝鮮論山本町 和信東元商會 [illegible]
論山旭町 尹夔炳
論山旭町 面協議員 朴貞來
論山旭町 李圭重 電話四三番
論山旭町 梶原菊造 電話七〇番
論山本町 鑛業家 尹相覺
論山郡城東面三湖里 文士 張柄斗
論山郡恩津面?倉里 金一鳳

高城

江原道高城驛前 **善益木材商會** 主 車善君 電話 高城 一八番 三三番
支店 京城府漢江通り 振替京城 … 出張所 同 … 同 …

水產業 **咸子逸**
水產業 **原茂一**
水產業 (奉) **芮奉來**

高城親和會

高城漁業組合長 河貞植
高城肝油組合
高城漁業組合仲買人 高城肝油組合長 朴成彦
東一旅館 肥料製造業 都碩震

高城 酒造株式會社 電話二四番 振替京城一五四四一番
鰮油肥製造業 海產物仲買業 崔季龍
高城漁業組合役職員一同
高城漁業組合仲買人 農村振興會長 芮奉石
高城和信運輸店 主 金溶卿

朔州

白大善

高城肝油組合監査 高城漁業組合仲買人 梁洪植

平安北道朔州郡南門外 雜穀貿易 燒酒釀造 **同信昌** 電話一五番

朔州郡九寧面 鮮滿商會 主 崔鳳相
朔州邑內 李永壎
平北朔州郡九寧面 龜城館 主 崔鳳官
九曲面簡易學校長 吳[illegible]
布木雜貨商 正信商店 電話十四番
平北朔州郡九寧面 株式會社 西松組 九寧浦配給所
平北朔州郡九寧面 義州館 主 白潤南
株式會社 西松組配下 李允行
朔州郡朔州面西部洞 三和商會

海南

全羅南道海南郡花山 **宰洞農場精米所** 主 朴南洙 專務 金聖鎬 支配人 金東錫

海南郡海南面海里 道會議員 **閔泳旭**

海南郡門內面石橋里 前門內面長 **金在坤**

海南郡本町 時計、蓄音器 眼鏡、萬年筆 **正確堂** 主 張明學

全南海南郡三山面大本山大興寺 住持 [illegible] 法務 [illegible] 書記 [illegible]

海南郡黃山面南利里 黃山酒造場 主 朴台炷
海南郡松旨面美也里 有志 朴鏞九
海南郡海南面事務所 面職員一同
海南郡松旨面美也里 有志 李安培
海南郡縣山面 面長 尹禎夏
全南海南郡松旨面月松里 金羅龍
海南郡縣山面草湖里 有志 尹哲夏
海南 [illegible] 尹在淵

海南郡北平面永田里 尹伯仁
海南郡三山面 面長 李浩敏
海南郡黃山面牛項里 興產會社社長 海鮮會社社長 李相[illegible]
海南郡三山面 前三山面長 尹季浩
全南海南郡玉泉面三日市 新興商店 兼古物商 主 金貞薰
海南本町 [illegible]販賣 主任 金陵[illegible]
海南郡海南面白也里 前海南面長 閔丙昇
海南郡海南面南川里 有志 金奎宣
海南郡海南面南川里 千奉均
海南郡馬山面松?里 有志 文秉律
海南郡玉泉面永春里 玉泉酒造場 主 金[illegible]

忠州

忠州邑長
忠州郡 學校長一同
忠州郡 忠州郡農會
忠州郡 周德面事務所
忠州錦町 朝鮮料理 吾妻館 電話一三八番
忠北忠州驛前 運送取扱 揮發油 輕油 重油 セメント 其他 卸小賣商 ⊕土田運送部 電話一一四番 振替京城[illegible]番
忠州料理屋組合
忠州錦町 朝鮮料理 富貴館 電話一一三番
忠州稅務署
忠州酒造組合
忠清北道忠州 朝鮮麵子株式會社忠州支店 電話一〇六番
忠州郵便局 局員一同
忠州金融組合
株式會社朝鮮殖產銀行 忠州支店 支店長 谷山誠之助

朝鮮日報 新年號 其十八

過去一年間의 내고장 敎育界의 恩人 푸로필

同窓의 前途爲해 母校에 奬學金
平壤의 젊은 事業家 朴承煒氏

光成高普에 奬學金二萬圓을 寄附하여 卒業生中 每年二名의 秀才를 海外에 留學시키게한 朴承煒氏는 世昌고무工場과 世昌護謨工場을 經營하고잇는 靑年紳士이다 일즉이 光成高普를 卒業한 中堅靑年으로 母校에 巨額의 寄附를하여 後輩同窓의 前途를 開拓시켜준 篤志家이다 西城里에잇는 世昌고무工場으로 氏를 차즈니 다음과 가튼 敎育에 對한 抱負談을 活潑히 發表해주웟다

『小學校 中學校 그리고 專門學校까지 卒業하면서 잘배웟지만 至今에잇서 눈을감고 가만히 생각하니 敎育이란 學問그것보다도 人格修養이 무엇보다도 緊要하다는 느낌이 새삼스러게 생긴다 다시말하면 智育보다도 德育의 必要性을 加一層 느끼다는말이다 小、中、專門等 各階級의 敎育部分을 通하여 學科를 가르처주는先生보다도 德育方面 人格方面으로 師表가되는先生을 멧十年後인오늘까지 이즐수업다는 내自身의 體驗으로보아 切實히 느끼어진다

最近의 敎育者들은 純全히 學問을 商品化하여 敎壇에 오르는 態度가 漸次露骨化하고 잇스나 이것은 危險千萬한 敎育이라고나는 確言하여 꺼리지 안는다 이때문에 現下의 狀態로서는 不可能한 事實이라고도 생각하나 敎育者는 맛당히 生活問題 社會의 거정等 雜念을 집어치우고 정말單純히 敎育方面에만 全力하는 眞正한 態度를 가지지 안흐면 안될것으로 밋는다

또 學生 各個人에게는 各其特長이 잇는 法이니 指導者인 敎育者는 반드시 學生各個人의 特長을 指摘하여 그方面으로 銳意 指導하여 大成을하도록 하여야 될것이라고 提唱하고 십다』(平壤支局 一記者)

物心을함께묵거 全力을育英에!
海州敎育界의 師表인 昌德學院長 張錫寬氏

張錫寬氏는 敎育海州의 建設者이다。巨財를 投하야 敎育事業을 붓도둠도 壯擧이거니와 張氏에잇서서는 物質은 말할것도 업거니와 心身까지 오로지 敎育에 밧치고잇다 氏는 十歲前後하야 漢文을 修得하엿슬뿐으로 이러다할 學力은 업스나 가슴기피 간혼 意志의 굿셈은 高等敎育을 바든 者로도 따르지못할지니 가진苦難을 바처가면서도 十餘星霜을 꾸준히 初志貫徹을 爲해 一步도 물러스지안흔 것으로도 짐작할수 잇슬것이다

大正十五年까지 商業과 養蠶에 全力을 다하다가 배우고자하나 배울수업는 悲哀에 잠겨잇는 無産兒童들을 보고 文盲打破運動의 一年을 맛치겟다는 굿은決心으로 修養講習所를 設立하고 얼마되지안흔 私財를 기우려 全心全力 經營에 沒頭하엿다 그러나 微少한 私財로 적지안흔經費를 負擔함은 到底히不可能한바엿스니 昭和八九年頃 經營難에 陷하엿슬때는 名譽와 文行을떠나 道內各郡을巡廻하면서까지잇섯다。이熱誠이 마츰내 有志들에게 큰감명을주어 몃몃出資者의 出現을 보내게된同時 校名을 光德學校로 變更까지 엿게되어 財政的基礎가 더욱 鞏固하여지매 깨끗이 後繼者에게 經營權을 넘기여주고는 다시 昭和十二年三月에 原町에 昌德學院을 設立하고 現在生徒一百五十名을 收容하고잇스니 氏의事業方法이야말로 가장 高潔하고 至極히 淸廉하다고 안흘수도업스며 그熱과 誠이야말로 萬人의 敬仰을 바들만하다 氏는學院에 잇서서는 校長으로부터 小使에 이르기까지의 雜役을 一身이 擔當하고잇스며 家庭에잇서서는 敎育事業으로因해 貧乏하여진살림을 못드러나가면서 一點의 不平不滿이 업스니 거룩한氏의 德性이야말로 우리의 師表가 되고 지나칠것이다 (海州支局 一記者)

身老體衰나 育英熱不熄
淸州 閔泳殷氏

六十의高齡을 넘은지 오래인 氏는 本來滿州胎生으로 그先親은 舊韓國時代에 木川郡守를지내인 일이잇고 現在 忠北에서 第一位의 富豪이다 敎育事業으로는 年前 淸州商業學校設立當時에 金一萬圓을 喜捨한일이잇고 지난해에는 淸州女子高等普通學校를設立하자는 期成會가 組織되자 金二萬圓을 義捐한분이다 往訪記者가 敎育에對한 抱負를 무르니 『늙은이가抱負가 무슨 抱負이겟습니까 그런것은 期成會가 알일이고 또젊은 여러분이 할일이겟지오』하고 굿게辭讓하는 簡單한말로 젊은이들에게 慇懃한暗示를주어마지안는섯다 (淸州支局 一記者)

다시본農振運動과農地令
實施以來農村에미친影響

紙上座談會

參席諸氏

官廳側 吳致翰氏(德源郡守)
民間側 尹範五氏(咸南道會議員) 康周鎭氏(農業) 朴璟錫氏(農業) 洪淳瑀氏(地主)
本社側 卞龍甲(元山特派員)

元山

卞龍甲 朝鮮은原來農本國家인關係上 特히 農村問題가 重要하지안흘수업습니다 이에 至今朝鮮農村의更生을 目標로 그運動을 展開하고잇는 일은바 農村振興運動은 벌서 運動開始以來 第一次五個年計劃의마금을 하고잇습니다 여기에서 우리는 過去五年間 그運動의 實績檢討와 考究를 하여보는 그運動의아프로의進展을 爲하야 헛된일이아닐것가튼니 여러분이 率直히 胸襟을 헤어 여기에對하야말슴하여주십시오

吳致翰 農村振興運動의 歷史的業績을좀아보건댄 가장 짤은時間동안에 엿슴에比하야 가장 큰收穫을거두엇다고生覺합니다 그것은至今農村의 一般的現狀으로서精神的物質的諸方面이 모두이運動開始以前에比하야 顯著한 差異가 잇서 그更生部落이幾何級數的으로 增加하는現狀이아닙니까

洪淳瑀 그러나 나는 그功果를 云謂하려는것보다도 차라리過去의運動實績은 가장理想的인 今後運動의展開를 爲한 基礎的準備工作으로서 看做하고십습니다 다시말하면 지나온指導方針에對한 盡言한 經驗은 今後運動에對한 새出發을 意味하는 조흔土壤을 차어두엇기때문에 實質的으로 展熱한 農村淳化의期待는 이제로부터 라고말하고십습니다

朴璟錫 하기는 運動의史的階段에서 初期的實績을 過大評價하고는십지안치만 그運動에잇서서의實際的業績을 또한 拒否하고는십지안습니다 農振運動이 朝鮮農村에 준바影響은 精神的方面은 말지 안코라도 經濟的方面에잇서서 事實 큰業績을 거두엇다고生覺합니다

康周鎭 그런데 農村振興運動의 根本的指導要論은 事實上 精神 物質 兩方面이 具全해야할것입니다 그러나 至今까지의 一般的現狀에 미루어본다면 精神的方面보다 經濟的方面에만 置重하고 精神的方面에는 疎忽한感이잇서 보입니다 自力更生을 目標로한 更生部落에잇서서의 例를본다면 耕作이나 副業이나 畜産이나 其他諸般經濟的條件의 潤活에는 努力하면서도 그部落에 迷信關係라거나 封建的一般弊習에잇서서는 그打破와 時代的進化를 圖謀하지안는것은 均衡을 일허버린 所致가 아닐수업습니다

尹範五 朝鮮農村의現狀은 가장 寒心할만치 精神的으로 墮落하고 物質的으로 疲弊하야그 兩方面의 生活的基準을 同時에 步調를가티하야 向上시키지안흐면 안될것입니다 農振運動의 百年大計는 가장 그出發부터 眞正한軌道를 밟지 안어서는 안될것입니다 新生氣分을 助長하는 이運動이一時的亢奮的 效果로서 經濟的活氣를 齎來한다고 하드라도 農民自體의 精神的自覺이 업서서는 邪道와 放蕩에 흐르기쉬워 大計의樹立이 水泡에 도라가기쉬울것이 아닐가요

吳致翰 그러하길래로 農村振興運動에 對한 指導的役割을가장 愼重히 取扱하기 爲하야 面吏員、駐在所員 또는 郡屬員이 積極的으로 이에 擔當하야 不休努力하고잇습니다。우리德源郡에만 限하여보드라도 벌서 更生部落指定이 全郡部落의三分一을 占有하고잇습니다 이事象을 본다면 一種組織過程에 不過합니다。이組織過程을 通해서 漸次 새롭고 조흔 考究와 方策이 나타날것이며 努力하고저합니다

朴璟錫 그런데 農振運動自體의內包한 時代的意義는 그것이現在 朝鮮農村文化建設에 그重大한 關聯性을 直接間接으로 가지고잇다고 볼수잇는데 그러고보면 農村更生을 爲한 諸般工作을 爲하야 가장 文化的이고 宣傳的이고 效果的인 一方面을 또한 取하지 안흘수 업슬것이라고 생각합니다 그것은 現下 農村의實相을 본다면 趣味施設이라거나 敎化施設이라고는 全然볼수업서 洞窟에 幽閉된거나 마찬가지로 外界와의 交涉은 그만두고라도 이로 말미암아 그들의 趣味探求의 한方法으로 飮酒와 賭博에 耽溺하야 家産을 乃終에는 蕩盡하는實例를 우리는 農閑期 여기에對한 어떠한方策을講究하지안어서는 안될것인데 假令 面을 單位로한 映畫巡廻班가튼것이나 또는農村文庫其他조흔 方案을樹立하엿스면조흘것갓습니다

尹範五 農村文化施設에對한 問題는 事實그것이 焦眉에急한 問題라할수잇습니다 더욱 거기에重要한意義는 農村中堅靑年養成에 가장關心을가지게하는것일것입니다 中堅靑年의缺乏 그것은 農振運動에效果的인發展을阻害하는 重大한 原因이되어잇지안흘수업습니다

康周鎭 事實 現在農振運動의指導系統은 大槪가 面吏員을비롯한 官吏級이라 할수잇는데 여기에서 그指導方法에 對한것을 觀察하여본다고하면 眞正한 更生路線을 爲한 그것보다도 一種事務的觀念에 捕捉되어서 公式的機械化가 된感이 업지안어잇습니다 이것은 人間生活의 能動的活動에對한 職業的觀念을 떠나잇지안는 事實로서 農振運動의 理想的收穫을 圖謀한다면 아마도 農民層에서 中堅指導部隊를 養成하야 그部隊가 直接農民自體속에 섯겨서 生活을 體驗化하면서 指導하지안허서는안될것이라고 生覺합니다

그러니까 今後農振運動의第二段的活動展開에잇서서는 이課題를가장 重要하게 取扱하엿스면 조치안흘가 生覺하며 그러니 그것이 農振運動의根本指導精神에 關한問題일것입니다 또農民生活自體의 實質的問題에 忠實하게 指導하여야 더욱效果잇것입니다 生活이 安定한뒤에 보고感得하는 世上一그곳에가장 精神作興의 根本意義도存在할것입니다

卞龍甲 農振運動에 關한이야기는 잘들엇습니다 그러면 또다시 未安하지만 農地令實施以後에 農家에미친影響의 功過와 그不合理한點 또는거기對한 是正策을 말슴하여주셧스면 조켓습니다

洪淳瑀 昨年 이農地令에 依한 小作契約更新期라고하여 벌서 法令實施以後 三年이나되엿지만 여기에 이러라할 아무런 小作問題가 업섯다고하는것은 이地方에잇서서 아직도封建的在來小作關係가 顯로 遺憾업시支持된다고하는證左어며 여기에 原因으로서는 南朝鮮地方과는 分類할만한生活에 特殊關係가잇습니다

康周鎭 그럿습니다 咸南道地方에잇서서는 거지반 恒産을所有하다시피되여서 所謂小作關係에잇서 無風地帶라고 일커를만하지오 그러기때문에 農地令의影響조차 [illegible]할수잇습니다

卞龍甲 昨年度인 昭和十一年에 德源地方에서만 일어난 小作爭議가 二十一件인데 이것을 前年度인昭和十年에 比하여보면 大件의增加라고합니다 그러면 이것은 무엇을 意味하는現狀입니가

吳致翰 그것은 小作爭議라고 볼수업습니다 小作權을 移動할려고하니 調定하여달라는 申請이엿섯는데 모두 和解로서 無事解決을 지엿습니다

康周鎭 그數字的事實은 그러케顯然히 거저 보아넘길것이아니라고生覺합니다 웨 그러냐하면 여기에서 小作農民의 生活擁護에 對한 公民的自覺을 엿볼수잇습니다 過去에 農地令이 制定되기以前에는 얼마나 一部地主들이 無理하게도 小作農民을 不利한條件에 옭게하엿스되 小作農民들은 小作權의 剝奪을 憂慮하야 盲目的으로 地主에게 順從하엿는가를 歷然히 그러은 數字우에서도 볼수잇습니다 農地令이라는 儼然한 法令이 制定된 今日에도 오히려 小作權移動等의 不純한事態가 發生을 繼續하고잇스니 그前에야 더말하야 무엇하겟습니가 農地令은 小作農民의 法的保護에잇서서 가장 利便한同時에 法令에對한 農民들의 自覺도 漸次 助長되여가는現狀은 가장 欣喜할바외다

朴璟錫 小作農民들도 그럴뿐外라 地主層에 잇서서도 漸次 時代的認識이 기퍼가서 從後로는 農地令에 저촉되는關係가 極히 적어지리라 生覺합니다 요지음 우리地方에서일어낫다는 小作調停申請件數에 잇서서도 그것이 地主層의沒理解—換言하면 農地令을 理解하면서 故意로한 行使가아니라 알지못하는 가운데에서 일어난事實이 生覺됩니다 그러기에 이것을 一種 나는過渡期的現狀이라고生覺합니다 이時期가 지나간다면 小作問題도어느 限度까지 말성이 적어지리라 生覺합니다

尹範五 農地令의 實施는 小作農民과 地主層과의 經濟條件에 對한和合도 그러케지만精神的融和에 잇서서도 커다란 啓明的存在로서 그意義가 深大하다할수잇습니다 農地令의 實施로 말미아마 多少地主層의 不利한 自由의束縛과 小作人層의 權利의伸長이 制約되엿다하드라도 이것은 不得已 相互讓步하지안흘수업는것임으로 오래동안 말성만흔小作人과 地主사이의軋轢이一掃되는 조흔契機를 만드러주엇다고生覺합니다

參席諸氏

官廳側	黃海道振興主事 野中伊平氏
民間側	前道會議員 李斗永氏
	地主 金相敦氏
	辯護士 沈相淳氏
	地主 劉璨鉉氏
	道會議員 朴俊遷氏
	小作人 崔相培氏
本社側	海州支局長 崔承寰

崔承寰 農村振興運動은 第二段的階段에올라서잇습니다 特히非常時局에處한 우리로서는 이運動에크게 關心을가지고잇는 이만치 이運動의過去實績과 一步를 進하야 運動의 보담더 效果的展開의 方法을 探求함은 實로 그意義가 큰것입니다 諸氏의 忌憚업는 意見 希望을 듯고저하오니 말슴하여주시면 感謝하겟습니다

朴俊遷 農村振興運動問題

一、農村振興運動이 一朝一夕에 完全한 結果를 마즐것을 바라기는 難하겟지오 아프로의 運動의 效果를 좀더 나타내기爲하여 다음몃가지 意見을 말슴드리겟습니다 即 從來에는 指導者의 指導的精神問題입니다 指導者는 事前的 指導에 [illegible] 態度이니 實行[illegible]이라는 [illegible] 좀더 [illegible]잇는듯하데 [illegible] 誠心으로 [illegible]農民의 立場에서서 [illegible]指導者로하여금 그點에 [illegible]化하도록 하엿스면합니다

劉璨鉉 朝鮮의農村振興運動이어러납지 五個年에 그業績은實로 크다고봅니다 [illegible]改良으로 收穫增加、[illegible]의年年減少、自給肥料의增産、[illegible] 枚擧키難하리만큼 만습니다 그러나 아직도 未[illegible]한點은 文盲打破運動입니다 一面一校制가 完成된今日이나 農村兒童의 入學率은 二割도못됩니다 文盲打破運動은 [illegible] 가아니냐 農閑期를 利用하야 講習이나 [illegible]所等을 設立할도조켓는데 農村에서 이에 뜻을두는 人士가잇서도 許可問題때문에 實行치못하는 境遇가만흔듯합니다 그런즉 當局으로서는 이點을考慮해서그 方針을 어느程度까지 緩和해스면어떨가합니다 眞實한農村振興運動은 이文盲打破에잇슬것이며 그絶對的效果가 文盲打破로부터 나타날것입니다

紙上座談會

野中伊平 農村振興運動의 直接當事者이니 말슴드리기 퍽으나거북합니다

朝鮮農村이 運動以前에 比해서 濟濟해지고 明朗해진것은 事實입니다 그러나아직도 前途遼遠하다고 안흘수업스니 그原因은 一般의農家自覺이 缺如한때문인가합니다 即아즉도이 運動의眞價를 모르고 指導에 順應치아할뿐아니라 反感조차 가지는農民이 잇습니다 一般農家가 이點만고처준다면 農振運動은 크게빗날것입니다

一、農地令問題

李斗永 農地令實施로 말미암아 地主、小作人이 다가티 利得을 보고잇습니다 地主로서는 收穫의增加를 봅니다 實施以前은 作權移動이 無常하든때라 何時에 剝奪을 當할지모름으로 耕作에 잇서서 크게 注力하지 안헛스나 至今은作權이保障되여잇스므로小作人으로서는퍽으나增産方法에머리를쓰고잇는듯합니다 그러나그反面에더憂慮되는것은 [illegible]해진 小作人도 업지안습니다 特別한理由업시 作權移動을못한다는條件에 크게依支하는心算에서 그런가합니다

海州

沈相淳 農村과는 何等關聯이업는 職業을 가지고 잇기때문에 農地令實施以後에農家에미치는 影響等은 잘모릅니다 그러나 각금小作爭議로 因한訴訟事件의 委託을 맛게되는데 그것으로 미루워보면 農地令이實施되엿다고해도 一般的으로 農地令에 對한 理解가적고 理解가 잇다하여도 過去의 惰習을 破脫치 못해서惡習을行使코저하는傾向이 多分이잇는듯합니다

金相敦 農地令實施結果 地主에게는別利害關係가업스나小作人에게는큰利點이만흘것입니다 舍音이 中間에잇는 地主로서는 即接小作人과 關係지안코니까 別困難이업지만은 側量드러말슴하면 親舊에게서 何某의 小作地를 耕作케해달라는等請託을바들때 地主로서의 立場이 困難하기짝이 업섯는데農地令實施로因하여 어런困難은當치안케되니 퍽으나 조흔일이외다

崔承寰 農地令 實施結果、小作人으로서는 過去의 [illegible] 恐怖를 一掃하엿다고 生覺합니다 理由업는 作權移動을 못할터이니까? 物質的으로 地主小作人이 다가티 利益을보고잇습니다 何故이냐하면 作權의永久性이 잇기때문에 耕作을 從前보다 誠心誠意하게되고서收穫을增進시키는때문입니다

謹賀新年

新 泰 仁

戊寅元旦

謹賀新年
一月元旦
淨雨面山北里
梁仙逢

謹賀新年
一月元旦
禾湖里
熊本農場禾湖支場
西村英三

謹賀新年
一月元旦
新泰仁
泰仁醫院
尹善旭
電話五一番

恭賀新年
一月元旦
新泰仁
姜甲秀

謹賀新年
一月元旦
新泰仁
金錦東

新泰仁親和會
井上伊三郎 五十嵐正久 濱元順一 富田博俊 緒方慶延
大畑久雄 脇美里 下村進 廣瀨好松 森田茂

梨坪面長 金元載

山內面長 劉載喆

湖南線新泰仁驛前 得茂館 主 金鎭穆

新泰仁 朝鮮料理 新興館 主 徐奉兆

新泰仁 自轉車 時計 ラヂオ 蓄音機 進化商店

新泰仁 開業 綢緞 布木 金鍾碩商店

湖南線新泰仁驛前 口腔外科 齒科全般 三省堂醫院 院長 柳煥烈

泰仁面泰南里 南一商會 主 全東烈

泰仁下馬精米所 主 金鎭璋

新泰仁 ミツワ旅館 電話一八番

新泰仁 湖南旅館 主 宋秉浩

料理屋 食道樂 主 宋[illegible] 電話二五番

甘谷面龍郭里 盧共烈

甘谷面龍郭里 盧益斗

甘谷面芳橋里 俞祥先

七寶面盤谷里 金泳燮

金堤阿部農場 新泰仁收納所

新泰仁 赤木峰太郎

山外面平沙里 金鏞兌 金秉勳

東拓禾湖農場 新地一

禾湖東拓農事改良組合

井邑公立農業學校
井邑公立小學校一同
井邑公立普通學校一同

山內面菱南里 李元日

全北湖南線新泰仁本町 大盛洋服店 姜大郁

新泰仁本町 靑年洋靴店 權萬圭

新泰仁面長外 面職員一同

泰仁面長外 面職員一同

梨坪面長外 面職員一同

新泰仁 李熙冕
梨坪面 李喜灄
新泰仁 朴榮求
禾湖里 田植太郎
梨坪面 朴南訥
甘谷面 李敎漢
七寶面 閔丙燮
梨坪面 李喜文
新泰仁 李載浩
白山面 白山米穀組合

淨雨面長 許鍾
甕東面長 殷淨同
山外面 面職員一同

扶梁面 安永奎 新泰仁 河明容
新泰仁 金舜圭 新泰仁 金泳奎
扶梁面 趙德文 新泰仁 金應鳳
白山面 宋基祀 泰仁面 金鎬衍
新泰仁 姜大駿 山外面 金東洙
甘谷面 金東燮 淨雨面 朴根洪
淨雨面 殷成柱 七寶面 金斗述

新泰仁 尹壽炳 七寶面 李進雨
七寶面 李廷雨 七寶面 金洪燮
甕東面 柳鍾元 陽棚里 姜錫敏
梨坪面 金炳允 禾湖里 李琰基
淨雨面 金栽奎 淨雨面 俞鎭警
山外面 林爀圭 山外面 朴程來
泰仁 金在一 新泰仁 湖南髮容舘
新泰仁 電氣散宿所 新泰仁 學校組合

旅行中欠禮
朝鮮日報新泰仁支局長
金容轅

喪中欠禮
一月元旦
淨雨面山北里
梁承琯

喪中欠禮
一月元旦
淨雨面大寺里
崔守鎭

喪中欠禮
一月元旦
七寶面白岩里
全宗鎬

002391

皇軍萬歳　謹賀

最高權威を誇る理想を完備

專賣特許

丸八ガソリン瓦斯コンロ

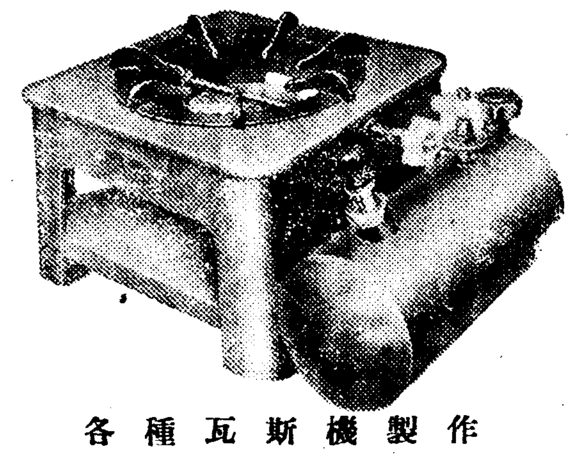

經濟と便利で移動自在
火力强大使用至極簡單

瓦斯に代り而も瓦斯に
優る驚異的性能を持つ
文化生活の備品

各種瓦斯機製作

丸八製作所

名古屋市中區南武平町三丁目六
電話(代表)中三二四六番・振替名古屋四番・私書函第九〇號

電動ポンプ

製品の完全無比は弊所の獨特なり
求める身になつて親切に製作し然も比較的廉價

セントルヒユーガルポンプ
複吸水ヒユーガルポンプ
低壓タービンポンプ
(カタログ進呈)

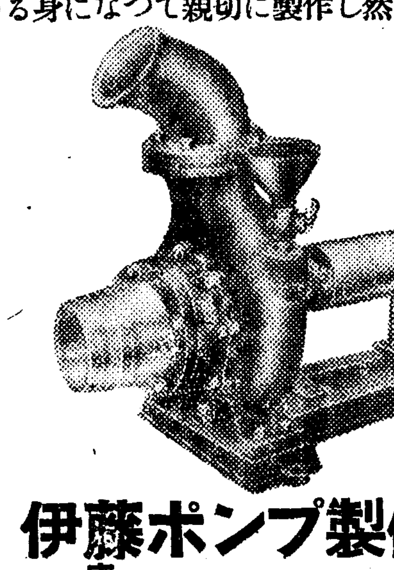

高壓多段式タービンポンプ
サンドポンプ五吋以上其他
各種鑛山土木用特種ポンプ設計製作す

伊藤ポンプ製作所

本店 名古屋市熱田區熱田新田東組四五ノ割 電話南(6)496・3713番 振替名古屋15726番
本店年産數量 (手押ポンプ約10000臺)(動力用ポンプ約5000臺)
支店 大阪市西區新町通り五丁目 電話新町2956番 振替大阪31381番 使用敷地一1500坪 工場建坪一1200坪

メリヤス 辰 貿易商

名古屋 袮宜町

永田商店營業部

電話西局 四六二六番
電話西局 二六九九番
私書函笹島 一五番
振替名古屋 一七二九番

工具ト機械

ワシノ製機商事株式會社

本社 名古屋中區岩井通五丁目
支店 大阪市西區立賣堀北通六丁目
出張所 東京市京橋區銀座八丁目
同 大連市光風台二一〇番地
(舊稱合名會社ワシノ商店)

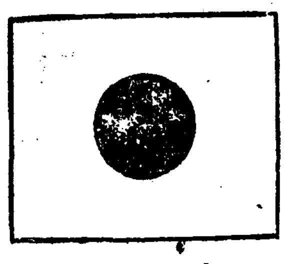

凱歌はすでに高らかに
躍る大日本 輝く皇國
戰勝景氣爆發だ!

日露の役奉天大會戰以來三拾四年振りに見る
歷史的世紀の勝ごき日本大萬歳!!!
一面又皇軍將士の勞苦を偲びてお互に業務に勵みましよう

育てよ雛を 産ませよ卵

玉置孵化場の初生雛を

お勸めします

名古屋市昭和區廣路町二ノ六
玉置人工孵化場
電話瑞穗⑬〇二六九番

種禽分場 愛知縣東春日井郡味岡村 電話小牧一四六番
出張所 滿洲國哈爾賓道外錢塘三道街日滿家禽組合

御一報次第 愛知養鷄新聞 育雛參考書 カタログ贈呈

新型 石油ランプの 下向 萬歳ランプ

類似の粗悪品あり特許商標に御注意下さい

用途 室內・蠶室・集會場 工場・各種照明用

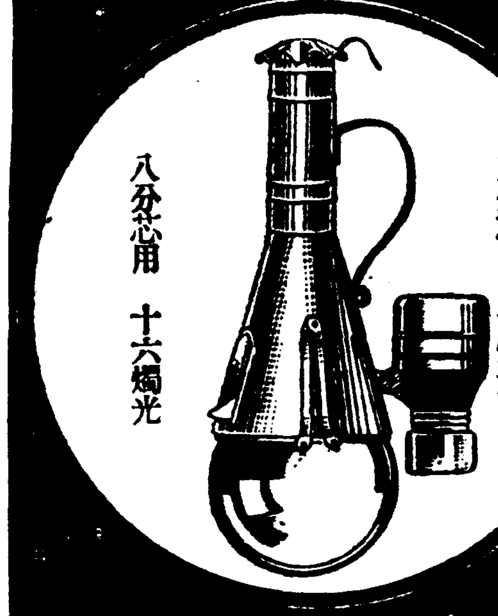

五分芯用 十燭光
八分芯用 十六燭光

名古屋市中區古澤町四
合名會社 柴田商店
振替名古屋二一三一番

特許第二二五七二号

ハクトウ印 メリヤス 發賣元

是非カタログを御請求あれ

登録商標 Hakuto

メリヤス現金問屋
名古屋市中区南大津町
田組興商店
電話中一〇七二番
振替名古屋七七番

鈴鷲印、龍壺印の ワイシヤツ、カラー製造元

登録商標

優良製品

洋装附屬品の御注文は
堅實な型と充分ユトリ
のあるサイズ!!
仕立に裁縫に
全く卓越
した
斯界の代表
的製品を!!!
ワイシヤツ、カラーの御用命は
必ず鈴鷲印に御指定下さい
最も信用ある弊店製品を一度
御扱い下さい
(御請求に應じカタログお送り申上げます)

名古屋市西區御幸本町六 合資會社鈴現 生地部 シャツ部 電話本局2 二〇六五番 振替名古屋一八四五七番

川本式ポンプ

TRADE MARK 登録商標

輕るくて丈夫な

(カタログ進呈)

川本式ポンプに
模造品あり
上記商標に乞御注意

製造發賣元
川本製作所
名古屋市中區大池町一 振替名古屋二五七七番

特約店 名古屋 岡谷商店

新年大賣出し

◎一年一度の卸値段にて提供する!!
新毛織物品 製造卸問屋の 新年大賣出し
(ハガキにて御注文次第一品づゝにても代引小包で送ります)

名古屋市東區清水町局前
松山合名會社

◎本年度流行大衆向 黑ラシヤオーバ 上品五圓六十錢

◎最新流行品 紺厚ラシヤオーバ 片前型 最上 七圓八十錢

◎黑厚ラシヤ兩前型オーバ 上品 五圓九十錢 (洋朱子裏付)

◎黑紺厚ラシヤ兩前オーバ 最上品 八圓三十錢

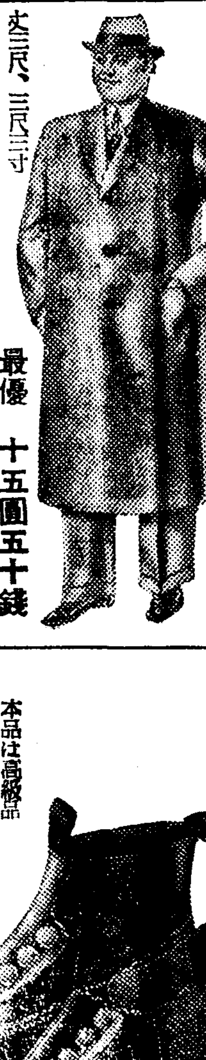
◎最新流行大衆向 霜降片前ラシヤオーバ 上品 六圓八十錢 (絹洋朱子總裏付)

◎高級紳士向 霜降スコッチ片前オーバ 最優 十三圓八十錢 (丈三尺八寸)

◎霜降スコッチ兩前オーバ 上品 七圓三十錢 (絹朱子總裏付)
◎高級紳士向 霜降スコッチ兩前型オーバ 最優 十五圓五十錢 (丈三尺、三尺二寸)

◎鮮滿向黑厚ラシヤオーバ 極上品 七圓八十錢 (黑洋朱子總裏付)
◎鮮滿向黑厚ラシヤオーバ 最上品 九圓五十錢 (丈三尺 三尺二寸)

◎高級實用 黑紺サージ背廣三ツ揃服 A品 十三圓五十錢 B品 八圓九十錢 (綾絹洋朱子總裏付)
◎最新型大衆向 黑紺厚セール地背廣三ツ揃 A品 十三圓 B品 八圓五十錢 (大中小)

◎最新流行大衆向 スコッチ地背廣三ツ揃 B品 九圓五十錢 (綾朱子)
◎高級紳士向 スコッチ地背廣三ツ揃 A品 十四圓五十錢 (總裏付)

◎最新流行 黑厚サージ詰エリ服上下 B品 六圓九十錢 A品 九圓八十錢 (絹朱子裏付)
◎最新流行 黑セール詰エリ服上下 B品 六圓八十錢 A品 八圓九十錢

◎陸軍局拂下品 黑厚ラシヤ兩前外套 純毛 特品 四圓五十錢 (本品ハ諸官省拂下品ニテ)
◎東京市局拂下品 黑厚ラシヤ巡査兩前外套 純毛 特品 六圓五十錢
◎陸軍拂下品 紺厚ラシヤ片前外套

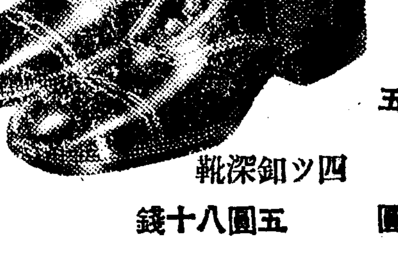
◎堅牢無比 青年訓練編上靴 特品 四圓五十錢
本品は訓練用靴として甲部は極上等の黑牛皮にて底は極厚皮牛皮にて全鋲數十個を打込み踵と爪先には蹄鐵金具を打込み耐久力は極丈夫向

◎高級大衆向 鬼三枚底本革靴 短靴 四圓二十錢 編上靴 四圓五十錢
本品は耐久本位にて牛厚革三枚重ね甲は上等の牛厚皮にて最新式機械の丈夫向製品

◎高級紳士向 鉚付禮式本革靴 三ツ鉚短靴 五圓 四ツ鉚深靴 五圓八十錢
本品は高級品なれば原料は極上等牛ボックス皮の特別品を使用し仕立は誂品級に調製

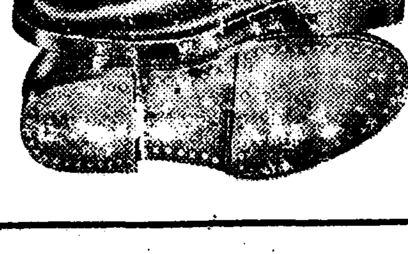
◎高級紳士向 フレンチ型本革靴 短靴 五圓二十錢 編上 四圓八十錢
本品は最新流行紳士型甲部は極上等の黑牛ボックス皮の特別品を使用し仕立は注文級に調製 フレンチ型は先細ブル型は先丸
◎高級大衆向 ブル型本革靴 短靴 四圓七十錢 編上 五圓十錢

◎軍隊拂下 改造編上靴 (茶利革) 二圓六十錢
本品ハ軍隊拂下ノ中古編上靴ヲ改造加工シ半張革鋲ヲ打込ミ堅牢無比實用品
◎海軍陸戰隊用拂下 黑革編上靴 二圓六十錢

◎海軍拂下水兵黑革短靴 二圓六十錢
本品は海軍拂下の中古品を改造加工したる完全品にて底は新半張革を打込みたる至極丈夫向品

◎防寒用 毛絲厚地 鬼オーバーセーター

新年 祈皇軍武運長久

中京唯一 質優品廉
メリヤス・綿布加工品
名古屋市中区仲ノ町
矢島商店通販部
百貨問屋
電話中一三六九番 振替名古屋一九一六一二番

裁縫ミシン
●朝鮮의裁縫을機械化하기爲하야大發明하얏다
△七세의 小兒라도 能히 使用할수잇다

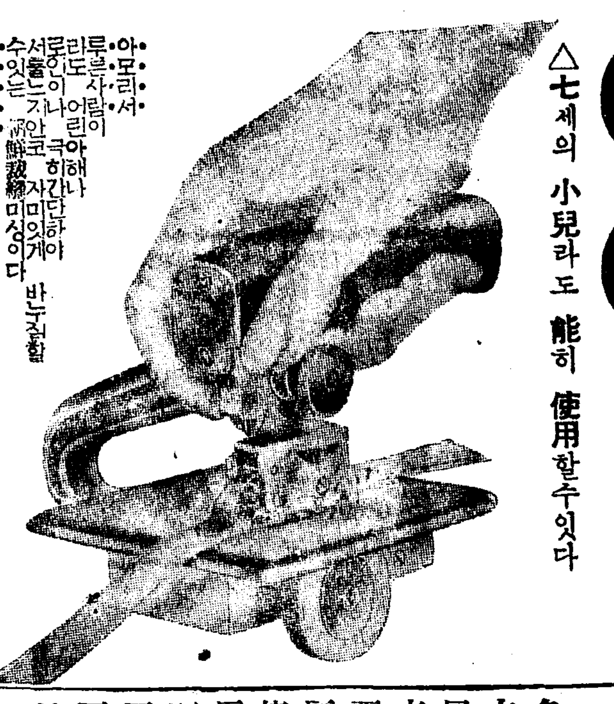

•아모리 서투른 사람이라도 어린아해나 로인이나 극히간단하게 서틀느지안코 자미잇게 박누질할수잇는 •朝鮮裁縫미싱이다 •使用이簡易한것은 아이롱을 쓰는것과 조곰도다름이업스며 압흐로 밀기만하면 제절로 박어지며 박은자리가 보기조회 무명이나 △明紬나 羅紗가튼것도 마음대로 完全하게 박을수잇다

大特賣 △△△ (附屬品附)(一臺代金)……三圓八十錢

◎◎◎◎◎◎◎【特約店大募集】

名古屋市西區傳馬町三丁目
製造元 東西商事社
電話本局七八番・四五二六番

流行尖端 總革フレンチ型
編上靴 四圓六十錢
先エナメル付五十錢高
フレンチ型短靴 四圓
青年訓練 總革靴
耐久本位
一足 四圓二十錢
總革學生靴
鬼三枚編上靴 一足 四圓五十錢
鬼三枚底
鬼三枚短靴
一足 四圓十錢

合名會社 金城商會販賣部
名古屋市千種區上本町(古井坂停留所前)
電話東五二一四番 振替名古屋一七六番
町名變更

よく産み よく育つ
春雛は『愛禽』へ
愛禽の初生雛 (毎月九回孵化・孵化年中無休)

○二七五卵以上 ROP系白色レグホーン
○直輸入ビール系白色レグホーン
○岡崎種鷄場系白色レグホーン
○ビールア系交配白色レグホーン
○アトキンソン系白色レグホーン
○改良名古屋種

一、スミス式マンモス立體孵卵器十六台を裝置し一ヶ月よく五十萬羽を孵化致します
二、種卵採集種鷄場六ヶ所 永年改良淘汰せる高級種禽五萬餘羽を飼育し白痢檢査を行ふ。
三、雌雄鑑別九割八分 鑑別保證責任付鑑別雛を提供す
四、發明期日正確 値段低廉 長途輸送に耐へる荷造完全

直ぐに間に合ふ 中雛 六十日雛 八十日雛 百日雛 養成豊富

名古屋市昭和區竹田町四丁目
愛知家禽株式會社
振替名古屋五四六六番 電話瑞穂六三四番
孵化分場 愛禽三重分場 三重縣宇治山田市外明星村

案内書『養鷄月報』無代進呈 (新聞名附記ノコト)

고ー라이레코ー드

樂器 蓄音器

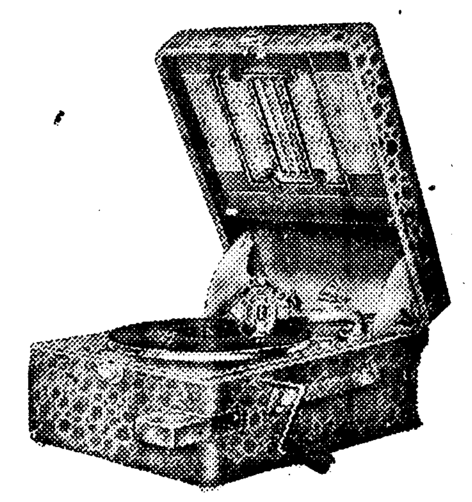

御註文は直接製造元へ
カタログ御申越シ下サイ次第進呈シマス

樂器蓄音器製造問屋
菊谷商店
名古屋市西區伏見町四
電話本局三五四番

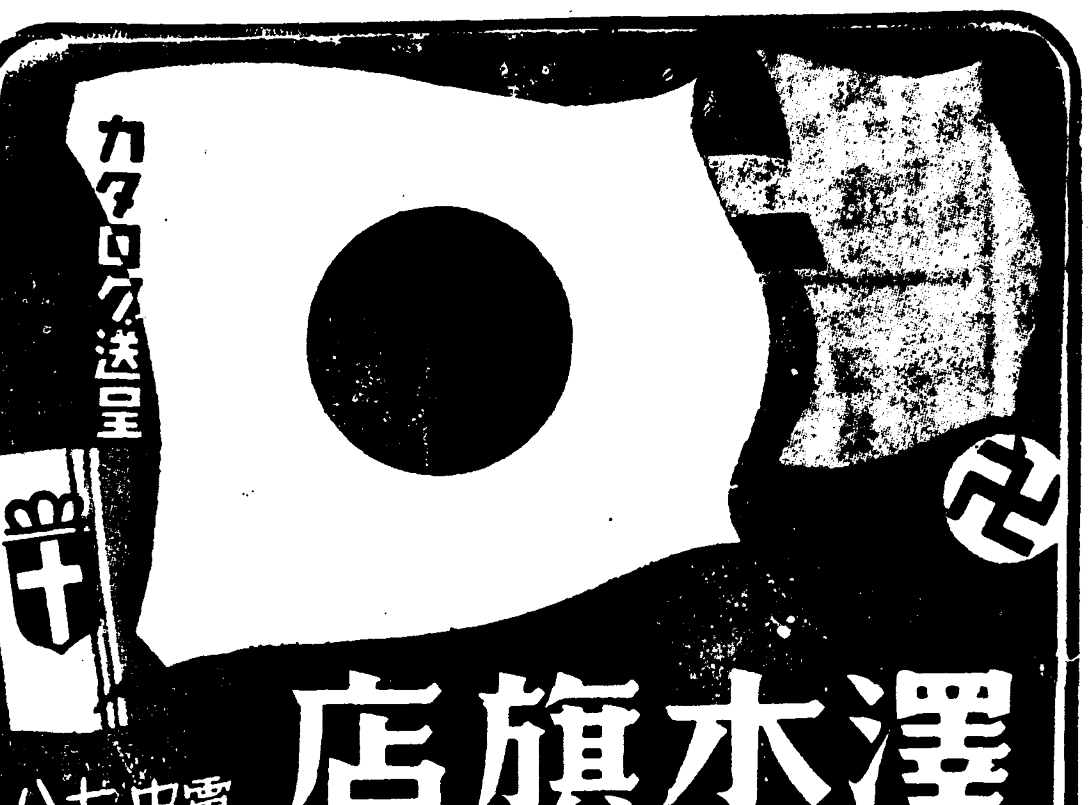

澤木旗店
名古屋市中区鉄砲町
電中七八六九四

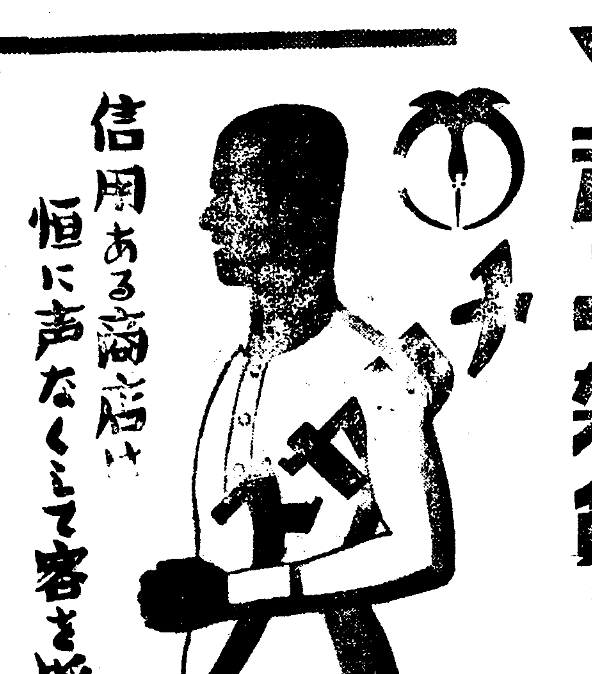

▼洋品雜貨は
信用ある商店は恒に声なくして客を呼ぶ!!
●毎月商報発行●
店名捺印御申込に限り送呈

名古屋市中区八百屋町一
内外洋品 雜貨卸問屋
前田貞治商店
電話本局二三三三番 振替名古屋八八三三番

銃後の強化は營業の進歩
銃後半島に贈る新商品
より日鮮陶器店開業

日本人向	朝鮮人向
食堂用 料理向 官廳向 大衆向	便器ツボ 五三丼 盥サバル リンチ代 久ー 蓋付バ ル
皇軍 萬歳	
植木鉢 多火鉢 其他一切品揃	婦人サバル 大小皿 其他鮮人向ノ一切澤山在庫
陶器商報	無代進呈

陶器の仕入は産地
日鮮陶器の大安賣

岐阜縣多治見町 公田中一郎

種禽改良の先陣を承る
下郷の白レグと名古屋種
三重縣指定孵化場
愛知縣 滋賀縣 福島縣 宮城縣 御推奨
無病強健優秀雛なら
我が下郷系を御指定下さい
賜御買上 農林省 臺灣總督府 旅順民政署 朝鮮農會
愛知縣愛知郡鳴海町矢切
下郷養鷄園
私書函鳴海局一號 電話鳴海一六九番 振替名古屋一七二五四番
新カタログ進呈 (養鷄界ニユース)

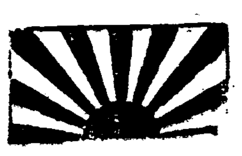

諸官衙拂下並ニ製造販賣
中古品卸問屋の
[illegible]
松山合[illegible]會社
名古屋市東區清水町局前
電話東六三九番
振替名古屋一一五一番
(ハガキにて御注文次第一品つゝにても代引小包で送ります)

◎米國製(中古)中折帽子
色目 茶、ネズミ、黒
本品ハ米國ヨリ直輸入ノ舶來中古帽子ニテ型ハ最新流行型品質純粋純毛新品ナレバ二十圓内外ノ高級品
ベロアー 4圓50錢
フアー 3圓90錢

◎(軍艦)水兵型(純毛)ラシヤセーラーズボン
A品 二圓九十錢
B品 二圓五十錢

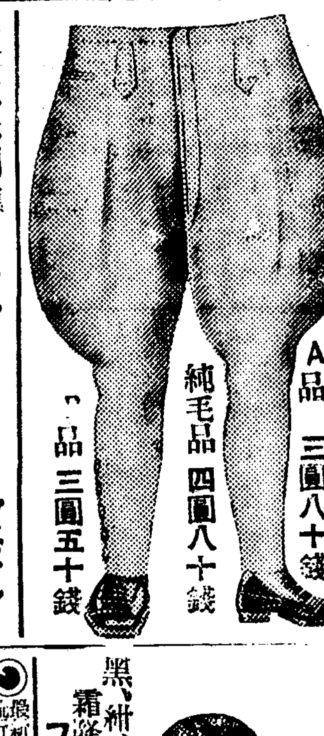

◎將校ラシヤ乘馬ズボン
A品 三圓八十錢
純毛品 四圓八十錢
□品 三圓五十錢

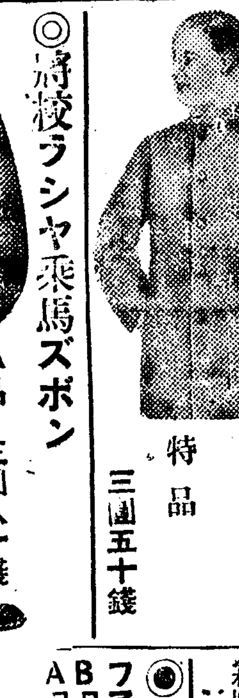

◎(警察拂下品)黒厚ラシヤ上着
特品 三圓五十錢

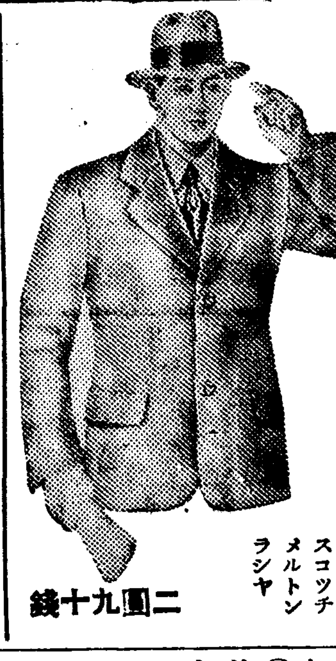

◎(質流改造品)背廣折エリ上着
スコッチ メルトン ラシヤ
二圓九十錢

◎(鐵道省拂下品)黒小倉服詰エリ (紺色ネル裏付) 上下 特品 二圓五十錢

◎(警察拂下品)黒厚ラシヤ巡査服 上下 特品 (純毛裏付) 六圓八十錢
生地は極上等 丈夫な品

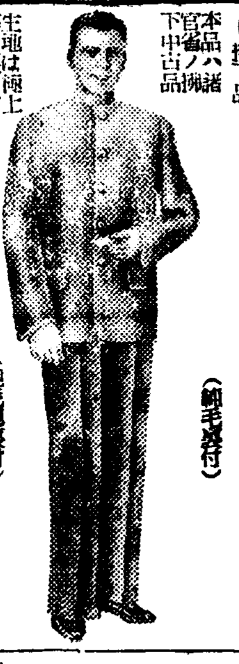

本品ハ諸官省ノ拂下中古品
◎(遞信局拂下品)黒ラシヤ詰襟服 上下 特品 (純毛裏付) 五圓五十錢

◎(鐵道省拂下品)紺ラシヤ詰エリ服 上下 特品 四圓六十錢

◎(陸軍拂下品)茶厚ラシヤ兩前外套(頭巾付)
防寒用 厚地純毛
防寒用 二圓九十錢

◎(陸軍拂下品)黒厚ラシヤ兩前外套(頭巾付)
本品は陸軍の拂下中古品を修理加工したる丈夫な品
一等品 二圓九十錢

純毛防寒用
◎(陸軍拂下品)黒厚ラシヤ片前外套(頭巾ナシ)
一等品純毛 三圓五十錢
本品は諸官省拂下品にて生地は堅牢
四

黒、紺、茶 霜降スコッチ 首毛編付ジヤンマー
二圓九十錢

◎(最新流行)首毛(純毛)ゴム付國防(純毛)ジヤンマー
B品 二圓七十錢
A品 二圓…
黒、紺、茶 霜降スコッチ 首毛ゴム付ファスト付ジヤンマー
三圓三十錢

◎(最新流行)首毛ゴム付國防色(純毛)ジヤーマ
B品三圓三十錢 A品三圓九十錢 (スファト付)
黒、紺、茶 霜降スコッチ ファスト付ジヤンマー
三圓三十錢

◎將校ラシヤ國防色ジヤンマー
ファスト付 B品三圓二十錢 A品三圓九十錢

黒、紺、茶、ラシヤ 霜降スコッチ(並型) ジヤンマー 二圓九十錢

◎將校ラシヤ國防色ジヤンマー
並型B品三圓十錢 A品三圓七十錢

◎防寒用(毛製)厚地ズボン下
二圓三十錢

前割釦付アンダー 二圓四十錢

◎防寒用(毛製)厚地アンダー
純毛松印 二圓九十錢
二圓四十錢

◎防寒用(毛製)厚地トツクリアンダー
一枚二付 二圓四十錢

二圓九十錢